朝鮮日報
朝刊
本紙朝夕刊十二面
發行所 朝鮮日報社 株式會社

社說
土地景氣前途
投資의適確性倍加

一

朝鮮經濟力의 伸長은 새삼스럽게 말할것도업고 農本主義에서 農工併進으로 飛躍케된것도 周知의事實이다。特히 今後의 朝鮮은 兵站基地 大陸發展의 仲間地帶로서 그負荷된 産業經濟의役割은 자못 큰것이잇다。이때에當하야 朝鮮人의 唯一의 財産이오 거의全人口의 生業營爲의土壤가되는 土地景氣의 前途가 어떠할가를 打診해봄은 意義잇는일이라하겟다。長期戰 新東亞建設로 經濟機構가 全般的으로 變革되고 諸般統制가 恒久的으로 强化될을따라 內地는勿論 朝鮮으로서도 全然그軌를 가티하야 經濟諸現象에 그影響이 나타나는中에잇거니와 日滿經濟圈國家總動員第十一條適用에依하야 朝鮮內에잇어서의 土地投資는 새로운角度로 檢討케되고 朝鮮의 景氣全般을 推測하는데도 조흔指針이될것갓다。

二

試하야 朝鮮의 生産統計를보면 十二年中의 總生産額이 約三十億으로 膨脹된바 其中農産額이 約十五億圓으로 全生産額의半을占하엿슬뿐아니라 그增加額도 他部門에 比하야 著增이어서 三億五千萬圓이늘고 工業生産增二億餘 鑛産增四千萬圓에比하면 農業朝鮮의面目이 躍然함을엿수잇다。이는十二年産米가 未曾有의大豊作이엇고 米價가高價를維持하엿던때문에 數量과價格으로 이러한增加를보인것이라하겟스나 十三年産米도 豊作이엇고 米價는一時高位이어서 正租一斤에十錢二厘란 高價를보이엇스니만큼 그産額이 亦是相當하엿슬것이다。또個人所得調査에依할지라도 田畓에서들어오는 所得이 一億五千萬圓으로 斷然首位로서 總額四億四千萬圓에對하야 三分一을占하고잇서 生産額으로나 所得으로나 朝鮮은 아직農本國이란것을 數字的으로보이고잇다。뿐만아니라 戰時統制下에잇서 不動産融資가 制限되어잇슴에도 不拘코 耕地價格은 繼續하야 騰勢이며 賣收小作料및 純收益이增大되어서 農業經營은 依然健實함을證左코잇다。即、殖銀調査(十二年七月─十三年六月)에依하면 賣買價格은 農産物의高價繼續、好利殖에依한 投資所致로 全朝鮮平均價格은 上、中田畓五、六分高、下畓은 一割內外의昂高이엇고 賣收小作料도 七分乃至一割四分의增加이오 純收益도 畓은 六分乃至一割一分、田은二分乃至一割二分의 增加이엇다。

三

이가티 農業經營이 有利하야 朝鮮人의 投資對象이 土地에中心이되는데다가 國家總動員法第十一條가 發動되면 모든企業會社의配當이 制限되겟스니 利潤에 制限이업는 個人經營의 農業에 더關心을가지게될것이다。時在朝鮮農村의 經濟事情은 金融組合의 貸付金回收順調의點을 通하야볼지라도 洞察함을 알수잇서 耕地에對한 愛着心을 더하게하며 地主級으로서도 서투른 他事業에 손대기보다는 農耕地投資에 前進케될것이 推測된다。往年가튼 不動産投機는 今後그餘地가업겟지만 堅實한 農業經營을爲한 耕地擴張의投資는 時局下에서도 容許되는일로 戰時食糧確保의見地上 農産物生産增加가 集團의急務인것과 相俟하야 朝鮮人의 投資對象으로서 土地는 一層 그適確性을 가질것이다。朝鮮人經營으로서도 時局關係會社를 創設한것이 二、三잇기는하나 全般으로 어方面에 進出되기는 資金、技術、其他諸一般의 點으로 만흔期待를 가지기어려운만큼 가장堅實한 土地投資는 비록 頹命的이나마 無理어시 集中傾向을 보이게될것이다。

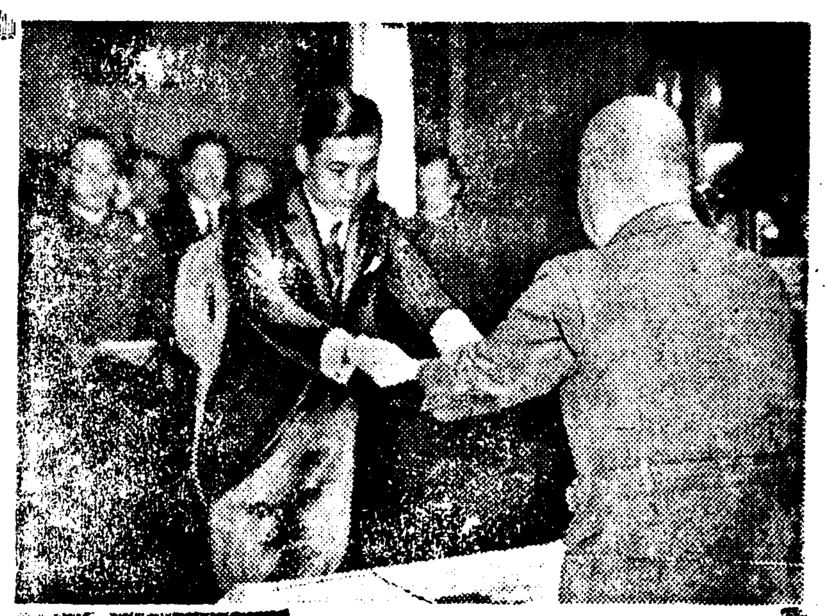

惶恐·本社 御下賜品拜受
昨日午後總督官邸서傳達式

至嚴하옵신側에서는 張鼓峰事件의 關係部隊及病院을 實視시키시옵기爲하사 過般 侍從武官兼永千兵中佐를 御差遣하옵서는데 當時 同武官으로부터 南總督에게 傳達하여된 御下賜品을 京畿道、京城府와 各新聞社等 民間團體에 對하야 聖旨와함께 傳達하게되어 御傳達式은 二十五日 午後二時 總督官邸에서 南總督으로부터 嚴肅하게 擧行되엇다。特히 本社도 이 惶恐하옵신 聖旨와 御下賜品을 拜受하는바 本社에서는 宏大無邊하옵신 大御心에 感激不已하와 더욱 報道報國에 奮發하므로써 聖旨에 奉副하기를 期하고잇다

成立法案八十九件
興亞議會의審議成績

【東京電話同盟】第七十四議會는 二十五日로써 閉幕을告하엿는데 今議會의 審議成績을 보매 平沼內閣이 組閣初인 關係上 準備期間이 업서서 米穀法案其他重要法案은 會期가 半을지나 提出되엇슴에 不拘하고 겨우 增稅法案에 對하야 衆議院에서 多少問題가 되엇슬뿐으로 아무波瀾도업시 興亞總力의 實을 나타내어 一件의 審議未了도업시 政府提出案件은 全部可決確定하게되엇다。即豫算案十四件은 原案대로 可決 法案八十九件中 原案可決七十八件、修正可決十一件、豫備金支出及決算은 모두 原案을 承認하고 又議員提出法律案은 三十二件中衆議院通過七件만으로 成立은 一件도업고 又建議案은 一百四十二件中可決 一百二十七件이엇다

今二十六日 閉院式擧行吩咐

【東京電話同盟】戰時下 第二回通常議會로서 召集된 第七十四議會는 最終日인 二十五日로써 國防費를 中心으로한 九十四億의 彪大豫算案及 政府提出重要法案八十九件을 全部 可決成立시키고 겨우 議員提出法律案三十二件을 남긴채 非常한 好成績을거두고 終了하엿다。當初부터 豫想할바이지마는 會期延長도업시 저녁때에 閉幕을한것은 近來에 드문 平穩議會로 平沼內閣의 所謂 總親和를 如實히 表示한것이라 할것으로 中外에 鞏固한 團結力을 誇示한것이라 할것이다 이리하야 議會終了後 二十六日 午前十一時 貴族院에서 閉院式을 行하옵실旨 吩咐가 게옵섯다

議會關係者에 二十七日賜謁吩咐

【東京電話同盟】天皇陛下께옵서는 議會가終了되엇스므로 二十七日午前十一時五十分 宮中正殿에서 國務大臣、貴衆兩院議長、副議長、議員、各省次官、內閣書記官、內閣總理大臣秘書官、貴衆兩院事務局高等官에對하사 賜謁하옵신後 慰勞하옵시는 勅語으로 豐明殿에서 酒饌을 下賜하옵실旨 二十五日 吩咐가 게시옵섯다

故杉村大使邸 勅使御差遣

【東京電話同盟】至嚴하옵신側에서는 故特命全權大使 杉村陽太郎氏의 葬儀當日인 二十七日午前十時 勅使를 同邸에 差遣하사 幣帛祭粢料 金一封을 下賜하옵심을 拜承된다 그리고 高松宮家에서도 二十六日 靈前에 菓子一台를 下賜하신다고 承聞된다

精神總動員委員會 內閣에設置

【東京電話同盟】政府는 支那事變의 新事態에 對處하기위하야 東亞新秩序建設을 目標로 國民精神總動員運動을 活潑케하고저 關係者 그組織大綱을 改正하야 內閣에 國民精神總動員委員會를 設置하는 一方 中央聯盟役員을 一新하야 이미有馬會長의 留任 頭案中將의 理事長就任을 決定하고 更히 理事二十二氏를 決定하야 具體的 活動을 開始하기로 되엇다 그리고 同聯盟理事會事務局의 構成에 對하야는 部制에 依할 方針을 取하야그 部別은 追後理事會에서 決定하기로하고 그때까지는 常務理事를 暫時 空席대로 두기로하고 又內閣에둘 委員會의 委員長荒木文相以下委員六十名은 二十七日上奏御裁可를 仰한後 官制와 함께 二十八日發令될터인데 第一回委員會는 四月初에 首相官邸에서 開催될 豫定이다

防共協定强化 軍事同盟締結하라
小會派、首相에게要請

【東京電話同盟】衆議院小會派代表淺井、赤松、小池(社大)今井(第二)三田村(東方)三宅(第二)馬場(無所屬)의 諸氏는 二十五日午後五時 院內內閣總理大臣室에서 平沼首相과 會見 左의要請書를 提示하고 그實現을要望하엿다

要請書

政府는 現下의 國際政局에鑑하야 速히 左의方策을 斷行하라

一、防共協定을擴展시켜 軍事同盟을 締結하는同時에 聖戰目的의貫徹을阻害하는 英佛兩國에對하여도 日、獨、伊三國의軍事同盟을 締結할것

一、右情勢에對應하야 國家總力을發揮하기爲하야 內政各般事項을 一新할것

右要請함

興亞議會의回顧(下)
厖大한軍事豫算成立

議會에서 論戰의 第一對象이 된것은 支那事變處理에 關한政府의方針이엇는데 이에 關한陸軍、海軍의 態度 軍備充實을中心한 國防計畫의 指標가 그焦點이엇다 그러나 陸海軍에 關한 限 戰時下作戰의 機密에關한 일이 만허 政府、政黨이 모두 그內容에 기괴드러가기를 避한 關係上 質疑應答도 지극히 찌르지못하고 答辯바를 쪼하지못한 消極도 잇섯거니와 한 確然한 表現의一面도잇섯다

本豫算、追加豫算、臨時軍事費豫算을 合하면 陸海軍總計六十四億三千二百十五萬圓으로 彪大한 國防豫算은 實로 十四年度豫算總額의 六割八分을 占하고잇다 議會本來의 責務에서 보면 豫算에 對한 財政計畫의 當否를 批判하야 經濟界에 미치는 影響을 推斷하야 各般豫算의 全貌를 檢討한후에 實施을 決議하는것이나 希望條件도 附하지안코 快히 協贊을 與하고 幹事長談其他形式으로서『政府는 豫算實行에 當하야 萬遺憾업기를 期하야 國民의 期待에 副할 責務가 잇다고 잇는다』라는趣旨의 警告的 乃至警醒的 意志表示를 한데끄친것은 戰時議會의 特色으로서 朝野協力의 實을 나타낸것이다

陸海軍軍備充實 實計畫內容

그리고 彪大國防豫算에 計上된 軍備充實計畫의 內容은 陸海兩相以下 當局의 答辯에 表明된바를 綜合하면

一、(陸軍)蘇支二正面作戰의完備를 東亞新秩序建設에 對應할 新軍備計畫의 目標로 한다 이는 支那事變의 完遂와 新國防不可分의 關係를 가진다 即事變遂行의 關係上 將來의 國際危機對策의 必要에 鑑하야 陸軍軍備의重點을 大陸에 둔다

一、(海軍)東亞新秩序建設을 中心하고 또 最近緊迫한 國際情勢에 鑑하야 東亞에서의 完全한 制海權을 獲得함에 足한 海軍力의充實、即列國의軍備에對應하야 我軍艦計畫을 增補하야 現有海軍力과 아울러 國防의完璧을 期한다 그러나 我海軍의 傳統인 不脅威不侵略의 原則은 秋毫도 變更이 업다

以上 二項에 要約되는데 그細目에 對한 議會論戰의 뒤를 살펴보건대

◇陸軍

▲對支關係

支那事變의 徹底的解決에 主力을 傾注함은 勿論으로 板垣陸相은 東方會의 渡邊泰邦氏의 質問『陸軍은 戰鬪行爲以外의 手段을 第一義로 하야 事變處理를 考慮하고잇다는 說이 잇는데 如何』에 答하야『蔣政權이 抗日容共의政策을가지고 잇는以上 斷然潰滅의 步를 늦추지안는다 渡邊君이 말하는 風說이 잇다면 그는 戰爭遂行에도 害를미치는 滋味업는 風說이라 하것다』고 述하엿다 特이長期戰對應策으로서

一、新兵力의派遣 交替 (大陸에서의 兵員의 敎育訓練의必要)

一、占據한廣地域에 亘하야長期駐兵(兵舍의完備 兵員에 對한衣食 給與의 改善 兵力維持에對하야 現地調辦主義를 取하야 極力經濟的軍備의 實을 擧할것)

一、右에 關聯하야 兵員의 量、質 兩面의 充實을 圖함(補充兵役의 延長、新兵의 現地訓練、第二補充兵에 對한 敎育實施其他召集 後方의 改善)

一、右에伴하는 內地兵備의 變更

▲對蘇關係

紛糾의 漁業問題를 中心으로 日蘇間에 多大한關心을 가져 特히 蘇支二正面同時作戰과 事變處理에 關하야 陸相은 國民이 돈고저하는 課題에 對하야『支那事變解決에 主力을 傾注함은 確固不動의 方針이다 그러나 事變完遂와 作戰準備와는 不可分의 것이다 따라서 現在로서는 이외가튼생각으로 如何한 難關이 이르러도 突破하기爲하야 物心兩面에 亘하야 準備가 必要하다』고 述하야 作戰準備의 緊密性을 强調한다음 다시 支那西北地區로부터 外蒙一帶에 걸쳐 包圍態勢를 取하고 또滿蘇國境方面에 잇서서 頻頻히 不法越境을 敢行하는 蘇聯에 對하여는『理由업시는 絶對로 進擊하지안는다』고하야 理由업시는 戰鬪를 하지안흐리라는 것을 斷言하엿다 그러나 또 特히 滿洲國의 重工業地로서의 發展을 希望한다하야 帝國國防의 本格的 大陸國防의 基本態勢를 宣明하엿다

◇海軍

▲對英米關係

同步調를取하는 海軍은 東亞制海權을 完全히 確保하고잇는바 海相은『東亞에잇서서 完全한 制海權을 確保함은 當然하다』고 言明한同時에 我國의 重要性을 披瀝하엿다

海權을確保함은 當然하다 하야 成果를 어덧다』고 言明함과 同時에 中南支沿岸에 잇서서도 占據地點은 嚴守하야 東亞新秩序建設을 爲하야 貢獻하지안흐면 안될 重要性을 披瀝하엿다

또 西太平洋의 制海權 確保問題에 對하야는 自主的인 經濟軍備를 整備하고 且今後最大의 軍備를 가진 海軍國에 對한 相對的인 作戰上 必要한軍備에 達함을 目標로한다

生産力擴充과 低物價政策

戰時 商工行政에 對한 國民的 關心은 長期經濟建設第一年의今議會에서 참으로眞摯하고도 全面的이엇다 되엇다 戰時日本은 支那事變處理를 中心으로 하야 行할 (一)軍備充實 (二)生産力擴充 (三)輸出振興의 三大目標를 確立하고 政府亦是이 目的達成을 爲하야 萬難을克服하고 邁進할것을 明確히하엿다 그러고 右三大目標中 產業日本의 飛躍과同意語인 生産力擴充計畫에 關하여는 議會는 國民의協力、政府의 所謂總親和를 들어 政府에 質問하고 政府는 그內容인 重要物資의 增産比例...

獨逸의新財政策
無利息公債發行

【伯林二十四日發同盟】獨逸政府는 急速한 國土의 膨脹과 國防力强化의 必要上 國庫支出의 大에 對處하고저 今番새로 劃期的財政策을 樹立하기로되어 十四日라인할트大藏次官은 新財政計畫을 發表하엿다 이計畫의 核心이 되고잇는것은 無利息公債即『租稅證券』의 發行으로 今年五月以降 從來獨逸財政의 彪大支出에 充當하여잇든 利子附赤字公債를 新發行의 無利息公債로 置換하려는것이다 이無利息公債는 國稅收入에 이면限度를 限하야 使用할을 許하고도 政府의 地方團體鐵道、郵便電信關係其他公共事業의 支拂에도 充當할수잇도록 되어잇는데 政府의 稅收入의 一部를 前借하는 形式이나 라인할트次官은 記者團과의 會見에서 新財政計畫의 內容에 對하야 如左히 述하엿다

今日까지의 公債發行額은 獨逸經濟의 生産力及 租稅能力에 比하야 過大하고 今番의 無利息公債『租稅證券』의 發行에 依하야 政府는 從來克의 財政補塡을 할수업서 그잇든다 一方國際經濟原則에 서만말하면 政府의 이彪大한財政을 料理함에는 年年公債利拂額을 增加해가지안흐면 안된다는 事實을 어떠한方法으로든 訂正하지안흐면 안되엇다 그러나 또이런 緊急手段에依하야 公債市場이 民間經濟로부터 除外되는結果에 빠짐을 阻止치 안흐면 안되엇다 右와如한 主旨에서 政府는 將來의 稅收增加를 豫想하고 이를 前借하는 方法에 依하야 歲入을 補塡하려는 것이다 今番 無利息公債를 發行함에 當하야 政府는 從來의 交付證券을 停止하고 五月一日以降은 發行하는 證券은 金融市場의 事情을考慮하야 特히必要不可缺한境遇에 限하야 發行하는것이다

그런데 이와 並行하야 適正價格을 形成하여가려한다 그目標는 物價가 支那事變으로 騰貴하엿스므로 이것을 引下하기爲하야 事變前의 物價及 그內容을 그標準으로하고 施策하기로하는外 方道가 업다 그러나 모든物價를 그러케할수는업다

一、公定價格으로 販賣하는物件에 暴利取締令의 關係에關하여는 從前의 商取引實情을 考慮하야 取締하려한다 그法規의改正에 關하여는 總動員法第十九條의 發動을 準備中인바 그때 物品販賣價格取締規則及 暴利取締令을 倂合하는데 關하야 充分히 研究하겟다 (寫眞上으로부터 板垣陸相 米內海相 八田商相)

長期建設時代에 卽應한 低物價政策을 遂行하기爲하야 今後의 價格抑制對策을 實施하는 同時에 이와 並行하야...

一、物價引下目標를 支那事變前에두느냐하는 質問이 잇는바 이에는 그適用範圍 內容에關하야는 關係方面에서 協議研究中이다

議會를마추며 當路者의感想

平沼首相談

【東京電話同盟】第七十四回議會는 無事終了하엿다 今議會는支那事變이 新段階에 入한지 얼마되지안하야 開會된만큼 事變處理上 極히 重要한 議會엿다 이리하야 諸外國은 이議會를 通하야 我國의 動向을 알려하야 注目하고 議員 諸子는 時局의 重大性을 認識하야 國家總動員强化에 邁進하는 決意를 內外에宣示한것은 同慶에 不堪하는바이다 이에 九十四億餘의 豫算과 增稅案、米穀統制法案、宗敎團體法案을 비롯하야 其他多數重要法案이 無事成立한것은 참으로 戰時下 擧國一致 時艱突破의 國民의 意向가 議會를通하야 反映한것을 立證하는것이다 議會의 協贊을 어든 諸案件의 實施에 當하야는...

小山衆議院議長談

【東京電話同盟】今第七十四議會는 新事態에 處한重大議會이엇고 또國民이 帝國의 動向은 本議會를 通하야 明示되엿고 또國民의 熱誠을 反映하야 議會의 審議는 外交內政에 亘하야 現下 時局에 處할 重大한 事項을 透徹히 하엿다 今後國民은 更一層의 努力을 다하기에 要望하는...

松平貴族院議長談

【東京電話同盟】第七十四議會는 無事終了하엿다 政府提出法案은 全部可決되엇다 今日의 重大時期에 當하야 如斯한 成果를 어든것은 朝野가 協力하야 互讓和衷한 結果이다 政府는 今後 一層의 努力을 하리라고 밋는다

萬壽山을完全占領

【南昌二十五日發同盟】白湘、江州部隊는 二十五日 午後六時 萬壽山에 돌入 松山、海嶺山、萬壽山의 三山을 完全占領하엿다

並 石油 金 銅 石炭 等 工作機械 羊毛等까지 飛躍的으로 增産하도록 하려는것이다

×

議會는 中間에 들어가

一、鑛業法中改正法律案 一、輕金屬製造事業法案 一、工業組合法中改正法律案 一、日本產金振興會社法中改正法律案 一、帝國鑛業開發會社法案

等 諸法案이 連續的으로 提出되고 右六案이 모두政府原案대로 成立하엿다 六案中 保險業法 工業組合法改正을 除한 四案은 全部生産力擴充計畫에 關聯된 重要法案으로서 議員도 大體로 最初부터 原案贊成의 意向으로 質疑하고 오히려 政府가 法案目的의 達成上 尙不徹底한點을 指摘한形便이엇다

議會後期에 들어가서는 懸案인 물價防止와 戰時低物價政策에 對한 論議가 中心되고 會期切迫한 三月十八日과 二十日에 八田商相은 今後의 戰時低物價政策에 關하야 다음과가티 言明하엿다

一、何時發動할는지 發表할수업스나 ...

內閣陣容整備後 地方長官會議召集
政府의諸政策을明示豫定

【東京電話同盟】第七十四興亞議會는 朝野協力의實을 나타내어 非常한 好成績裡에 二十五日會期를 終了하엿스므로 政府는今後豫算의實行 法律의施行과 同時에 議會를通하야 闡明한 事變處理의 具體策을 비롯하야 內治外交의 全面的施策을 具現化하야 參으로 興亞의 重大使命達成에 巨步를 내어드디기로 되엇다 即政府는 爲先豫算을 비롯하야 米穀統制法案 增稅法案 其他各法案은 모두 事變處理를 中心眼目으로하고 時局收拾의 萬全의體制를 整備한에 沿하야 法律의施行과 同時에 議會後半期에 支那事變의 新局面 海南島攻略에依한 支那事變의 新局面 漁業交涉의 停頓을 契機로한 日蘇關係及 獨逸의 체코合倂을 契機한 緊迫한 歐洲情勢에 直面하게되야 物價對策을 中心으로 한 內政問題와 아울러 外交內治의 全面的檢討를 하게되야 이에 內政 外交問題와 아울러 全面的檢討實行하야 具體化할 立場에 서게되엿다 이리하야 政府는 議會終了後곳 成立諸法律의 實施期를 定하는 同時에 適任者를엇는대로 兼任 遞拓兩相의 補充을 實行하야 議會에서 公約한 諸政策을 具體化하기로 되엿는데 就中 具體化를 요하는 것은

一、生産力의 擴充政策

一、物資動員計畫

一、右兩計畫의 實行에 따르는 低物價政策의 遂行

一、身分保障令을除한 文官制度의 改革

一、企畫院의 整備擴充

一、總親和總努力을 强調로한 國民精神總動員運動의 徹底

等으로 國民精神總動員運動의 徹底 法案等條項의 發動等을 可及的 速히 着手할方針으로 內閣陣容整備를 기대려 四月下旬頃 地方長官會議를召集 政府의 諸政策을明示하야 擧國一致 東亞新事態의 建設에 國民의努力을要하는一方 多事多難한 外交의 根本策을 決定 興亞的 目的達成에 邁進할 方針으로서 準備하고잇다

佛도將政權에 三千萬法借欵

【香港二十五日發同盟】當地支那側에의 報道에 依하면 英米兩國의 對蔣借欵成立에 이어佛國도 蔣政權에 對하야 三千萬五千萬法의 借欵을 交涉하엿다고한다 그러나 當地支那銀行側에서는 아직이 事實을 들지못하엿다고 否定하고잇는데 如何튼 때가때인 만큼 매우注目된다

一苦學生이發明 英語의新記憶法

苦學力行으로알려진 東都驛護할 良書로 또獨學하는이라도아 土渡邊彰平氏는 苦學時代에 應用하여 世人을 놀래게한 英語記憶法을創案 秘法으로하야 新記憶法의 急速暗記法』이라하야 『英語重要單語와 一冊四百頁에모아 東京市小石川區大塚町三十二番地 大東社에서 出版하엿는데 그天才的記憶法에 世人은 놀라고잇다 이記憶法은 全國中等學校生徒에게 꼭推獎해야할 良書로 또獨學하는이라도 처의한時間 밤에한時間식 六個月乃至一個年만하면 高等하中學校程度의 實力이생겨 英語獨學者의 一大福音으로서 一大센세이숀을起하고잇다。그리고 同書는 定價一圓五十錢이것을 發賣記念하기爲하야 大東社로 直接申込者에限하야 特價一圓에 頒布하니 希望者는 葉書로申込하면後金引換으로送本한다

人事·集會

▲廬溝齋氏(同盟通信社聯絡局次長) 北支連絡會議出席次 入京中人事次來社
▲神子島楷郎氏(同北支總局長)同上
▲蘇生林東氏(同福岡支社長)同上
▲河崎義男氏(同京城支局長)同伴來社
▲安敎南氏(京城公司專務)天然町八三의一 自宅에서 二十五日外眼

廣告

今日本紙朝刊 夕刊合十六面

戰爭と文化 森戸辰男
國防國家と革新政黨・今中次麿
百億豫算と財政經濟の再編成・高橋龜吉
學生に與ふ・杉森孝次郎
陸軍三月定期異動論・濱田尚友
興亞院連絡部と四長官・緒方昇
租界と列强の活動・平貞藏
新サラリーマン論・小林一三
ソ聯の對支援助・孫科
租界問題現地座談會
妻を懷ふ・岡本一平
京洛淺春譜・成瀨無極
貨幣錯覺漫談・末川博
ベイコンの墓・出隆
一錢先生景慕の詩・高村光太郎
怪奇小說 張家口の駱駝廏・松本泰
空地・純幸・陸直次郎
現下の政局批判 齋藤隆夫 三輪壽壯 北勝太郎 岡部直之助 馬場恒吾
詩人實禍あり・北原白秋
一米人の議會觀・マーフィ
未發表小說 樋口一葉
雪と炭・辻二郎
街頭商品學・小原喜太郎
故齋藤大使・一原有常
歌と句・與謝野晶子・水原秋櫻子・岡山巖・榎本多佳子
モロッコ素描・山田吉彥
映畫の演技・小杉勇
獨立展印象・瀨口修造
荻港・酒井龍輔
議會後の內閣改造・森東平
大藏省の役人・清水明
改造
四月特大號 特價一圓卅錢(送料五錢)
東京市芝區新錢座町七丁目 改造社
武藏碑・吉川英治
政局と重臣・佐藤垢石
耳の話・羽下修三
陣中漁泡錄・河本棲山
本誌獨占 スターリンの公開狀 リュショフ
汪兆銘會見記 ルイ・オール
戰時農政と農業改革・三宅正一
上海租界風景(繪と文)・橋本徹郎
聲のいろいろ・內山完造
廣東雜記・山本實彥
半宵記・三好達治
蕭學騷動後聞・青蛙亭主人
名士の植物園・清水崑
世の春・人の春・村上知行
日英通貨戰の檢討・山崎靖純
國策會社は氾濫する・大原正
時局の人物 三浦義秋・增田次郎
支那邦聯制說・藤田修
俳句三代集 大谷句佛 山口誓子
小說 木から金へ・宇野浩二
小說 蜜蜂・林芙美子
友を語る 有馬賴寧
自畫像素描・伍堂卓雄
巡禮 島崎藤村
無題 志賀直哉
陣中小說 建設戰記(300枚) 上田廣

工業地帶의 都市計畫

"理想的創設"을 前提로!

計畫地帶는 미리 關係當局이 買收, 基礎建設마친뒤

一般에게 分賣할 方針

각종산업과 문화시설이 도시에 편재되어잇는 관계상 인구의 도시집중은 날로더하여가고 특히 이현상은 여러대도시에 심각하야 그도시의 보건위생에 지장이 생길뿐아니라 현하 비상시에 잇서서는 방공상에 큰지장이 잇슴으로 총독부에서는 방금 창설적도시의 지방분산계획을 연구중이다 즉 공업지대설정과 대공장유치등등 착착실현되어가는 조선의 공업화계획에따라 금후 필연적으로 그새로운 공업지대에 도시가 형성될것인데 이 새로운 도시에대하여 현재의 각도시와가티 자연적발전에만 내버려둘것이아니고 처음부터 도시를 계획적으로 창설해나가자는것으로 이도시의 창설에잇서서는 현재 기성도시에하는 도시계획과는 전연다르게 처음부터 그도시가될토지를 전부총독부 또는 그지방의 공공단체로하여금 매수하게한다음 이에 마음대로 이상적 도시를 건설해나가서 최초 매수한 가격에다가 건설비를합한 가격으로 일반에게 분매하도록 하려는데 이러케하자면 현재의 조선시가지계획령으로서는 안되므로 금후의 도시계획에 잇서서 법제적으로도 근본개혁을 하게되리라고한다 이러케되면 도시계획이되는 틈을타서 토지투기를하는『부로커』의 발호도 억제될것이며 그 도시시설의 혜택이 일반에게 고르게 나누어질것으로 자못기대된다

防空道路網

百萬圓豫算으로 新年度부터 着工

경성부방공세도로망계획(防空細道路網計劃)은 일단중앙의인정을 되엇다 그중해마다 오만원씩을 방공도비보조를 박기로되엇다 방공때 인구가밀집한 도심지대로부터 도로는 현재 소방자동차『호-스』기리이백메-타를 방경으로하야 피난도로, 방화도로의역할을하고저 십사년도부터 백만원을 가지고 삼개년계속 신규사업으로 착수하는 도시방공상중요지점으로서 십사로선에 총연장오천오백칠십『메-타』에달하여 넓비는 전부여섯메-타이상이다 그첫해에는 삼십삼만원을던저 공중긴급한 오로선을택하야 공사를하기로되엇고 이년도에는 삼십삼만원, 최종년도인 십육년도에는 삼십사만원을 지출하기로 하는 원내에 길을만드러 소화의기능을 발휘하는것이 이상인데 이번계획은 예산관계로 이상파는 거리가먼것이나 조선으로서는 처시설인만큼 기대되는바크다 방공도로망은 다음파가티결정되엇다

▲自太平通一丁目至南大門通一丁目	四七〇米
▲內資町―權下町	五〇〇
▲旭町二丁目內	二一〇
▲橋北町―紅把町	三〇〇
▲黃金町二丁目―鍾路二丁目	四六〇
▲上往十里町內	六〇〇
▲明倫町內	三〇〇
▲安國町―齋洞町	五〇〇
▲橋南町―冷泉町	四〇〇
▲三坂通內	二一〇
▲鍾路三丁目―孝悌町	八〇〇
▲義州町―苑西町	五五〇
▲竹添町內	三〇〇
▲並木町內	一五〇
合計 十四線	五五七〇米

增稅品目變更에 減收四十萬圓

임시증세는 의회의 수정으로 물품세중 화장품, 비누, 치분을 제외하는등 다소의 변경이되엇다 합는 기보와갓거니와 이로말미아마 총독부 특별회계 세입의 십사년도 신규증수는 요전에 발표된 일천구십만원보다 사십만원이 감소되어 결국일천오십만원이 증수될터이다

東京、下關間 定期列車增發

【大阪電話同盟】 대륙으로 진출하는 여객격증에 비추어 철도성(鐵道省)에서는 동경(東京)하관(下關)간 부정기열차 세번을 중발하는한편 금강환(金剛丸)급 대우개선을 요구하고 이십사일오후여섯시에 돌연히 동맹파업을

志願兵實施에 關한勅令公布

【東京電話同盟】 척무성에서는 조선의 지원병실시에 따르는 다 한건외에 경부확(慶福丸)급화와의 중항으로 여재『貨物』에대처하고잇스나 지난십구일 이십일 이십일일의 삼일간은 백명내지 일백팔십명의 남어지승객을 내게되어 이십육일까지 주야편의 소형선을 대형선으로변경하야 야간항행편을 계속하기로되엇다 그러나 아모래도 이것으로도 불충분하리라는 예측으로 하판부산부두에서 배타는데 준비지점을 맛는경우가 잇스리라고일반에게 경고하엿다

平北鐵道 運轉手百餘名 結束盟罷를斷行

理由는待遇改善, 會社側 弁給의 懷柔手段으로

一部는 休業翌日에 就業

【新義州支局特電】 평북철도회사 기관수 운전수 일백이십여명은 대우개선을 요구하고 이십사일오후에 동맹파업을 하엿다 급보를받은 신의주경찰에서는 고등계주임이 하가 출동하야 주모자 이십명을 회사에다 수용하고 취조중이다 이십오일에 이르러 회사측에서는 운전수들의 요구의 일부분을 들어 사월조부터 승급시키겟다고 언명하엿스므로 운전수의일부는 이십오일 오후 두시부터 취업하엿스나 아직 반수는 의연이 취업치만코 대치하고잇다 에따라서 다시연부자 십여명을 시외 등지방신리등지에서 검거하엿다 주모자운전수는 작년사월 정주북부에서 정도교의 재건을 도모하고 경기도와 경상남북도 에서 전라남북도에서 포교하는동안에 수십명의 교도로부터 약삼천원의 재건자금을 편취하엿스며 피해자중에는 원경면도 들어잇다

祝入學

培材中學

金[illegible] 吳東君 宋[illegible] 沈俊求 李奇雨 張東[illegible] 許 遜 姜[illegible] 朴在[illegible] 張[illegible] 朴主[illegible] 任[illegible] 池成[illegible] [illegible] [illegible] [illegible] 黃[illegible] 成[illegible] 田明[illegible] [illegible] 申[illegible] 李[illegible] 金[illegible] 金[illegible] 李秋新 [illegible] 李凡[illegible] [illegible] 金[illegible] 成昌一 [illegible] 鄭[illegible] 金卓[illegible] 金和[illegible] 宣[illegible] 申佑[illegible] 閔丙[illegible] 權永[illegible] 金一[illegible] 金[illegible] 金容吉 尹玉[illegible] 李英[illegible] [illegible] 任尙[illegible] 申[illegible] 朴[illegible] 金[illegible] 白承[illegible] 李[illegible] 金根[illegible] 金[illegible] 姜[illegible] 李元[illegible] 高[illegible] 李[illegible] 李大[illegible] 金元[illegible] 張元一 河光[illegible]

[illegible] 李光[illegible] 金光[illegible] 李[illegible] 李斗[illegible] 李[illegible] 金光[illegible] 吳相[illegible] 金[illegible] 洪[illegible] 張[illegible] 柳中[illegible] 金[illegible] [illegible] 朴世[illegible] 李[illegible] 李[illegible] 金[illegible] [illegible] 金[illegible] 李[illegible] 金[illegible] 李[illegible] 金[illegible] 金[illegible] [illegible] 金周永 [illegible] 金[illegible] 休[illegible] 吳[illegible] 辛[illegible] 李光[illegible] 朴[illegible] 金成[illegible] 金[illegible] 朴[illegible] [illegible] 田三[illegible] [illegible] 金正[illegible] [illegible] 李[illegible] [illegible] 鄭在九 [illegible] 金[illegible] 李[illegible] 金[illegible] 石[illegible] 李元[illegible] 李[illegible] 李[illegible] [illegible] 劉承[illegible] 金[illegible] —以上一六四名—

未成年禁酒禁煙

法令趣旨普及에 努力

미성년자로 담배를피우는것과 술을먹는것은 그건전한정신파신체의발달에 장해가잇슴은더 말할것도업는바 이에대하여 총독부에서는 이미 일반에 주의를환기하고잇스나 미성년자의 음주흡연은 아직도 적지안흔 현상으로 미성년자음주금지법과 미성년자끽연금지법을 조선에 시행하는 칙령이 공포되어 작년사월일일부터 시행되어오는터인데 그성적이 매우양호하다 하나 금주흡연에 관한 일반의 인식은 아직 부족하야 이번각방면의 주의를환기하고 이법령의취지를 철저히 보급시키기로되엇다 이에대하여 총독부에서는 각도에 통첩하야 이에대한 취지를 강구하도록하엿다 (→)

東銀不正事件

禹命濟關係來日公判

조선재계를 뒤흔들어 노흔 소 위동은 사건(東一銀行)관계자 금융부정사건 하나로 소화십이년 이래 검사국에서 조사중이던 경기도 재판소에서 심리중이던 서위조행사 공정증서 부실기재 (公正證書不實記載)등 피고 일 경성지방법원에서 공판을 여는데 수한 우명제(禹命濟)피고 외 인세(李敏世)조남희(趙南禧)의 대하야 공판장(坂本)검사 입회하에 열릴터이다

大陸開拓士 四百餘名

京畿道에서 選出, 月末內輸送

대륙의 산업전사(戰士)인 경기도로부터의 금년도 집단이민은 구십호에 사백칠십팔명으로 이들은 신천지에의 희망을가슴에 가득히 안고 지난이십오일부터 오일간 만주국왕청현(汪淸縣)으로 출발하게되엇는데제 일대로서 수원 시흥강화의 십팔호 팔십칠명은 이십오일오후일곱시 삼십오분 경성역발열차로 출발하엿다 그리고 이십육일에 출발하는동현사방산(四方山)으로 이십팔, 구양일에 출발하는 이민일행은 동현삼분구유박자(三分口油房子)로 향할터이라한다

愛馬日行事

명치천황(明治天皇)께옵서는 산마개량에 어류의하옵시어 명치삼십칠년사월칠일 마필(馬匹)개량에관한 칙명을 내리시옵섯는데 국민정신총동원조선연맹군사후원연맹조선경마협회 조선경마구락부의 공동주최로 총독부군사령부 사단사령부의 후원으로 전국에호응하야 의의기픈 사월칠일을 애마일(愛馬日)로정하고 애마정신의 발양을위하야 여러가지 행사를하기로되엇다 그날은 군부와 민간의 승마대가 시중행진등을 비롯하야 여러가지로 선전하는한편 출정군마의 무운장구기원제를 집행하고 학교교화단체등에서 말에대한 훈화가 잇슬터이며 중등학교이상 군인의 군마에대한 군마강화와 말의지식이며 재향군인 애국부인국방부인회등의 애마봉사가 잇슬터이다

民事로도提訴

侍天教堂假處分事件續報

석간기보―부내 황금정(黃金町)일정목 삼십구번지 시천교회(侍天教會)에서 이십오일 오전 견지정(堅志町)팔십번지 대동일진회(大東一進會)사무소를가처분하엿다함은 기보한바와 갓고 전기시천교회에서는 가처분신청을 하는동시에 대도사(大道師) 조태원(趙泰元)씨를 대표자로 대동일진회장 윤갑병(尹甲炳)씨를 거러 이십사일 경성지방법원 민사부에 피고가 원고의 점유한 시천교당및 부속건물을 탈취한것을 반환케하여달라는 소장을 제출하엿다 소장내용에의하면 피고측에서는작년시월 삼십일일 폭력으로 사무실파교당을탈취하엿다는것이다

再建資金騙取

安重山의 罪狀

사교 정도교(正道教) 재건을 도모하던 뚝섬면(纛島面) 안중산(安重山)(四二)을 검거한 경기도 경찰부에서는 안중산의취조

慶北線賣身後

從業員處置問題

鐵道局에서 愼重研究

철도국에서는 조선철도회사의 소유이든 경북선(慶北線)김천(金泉) 안동(安東)사이의 철도이백십팔키로를매수하기로되야 이미그예산은 이번 제국의회에서 통과되엇슴으로 테사월부터 철도국으로 옮겨서경영하게되기는 어려울터이나 매수 수속이끗나는대로 빨리움기도록하게될터이다 그런데 이

滿場은宛然陶醉

卓越朴한君의防禦術

金君의奮鬪헛되이無勝負

本社後援 拳鬪盛況

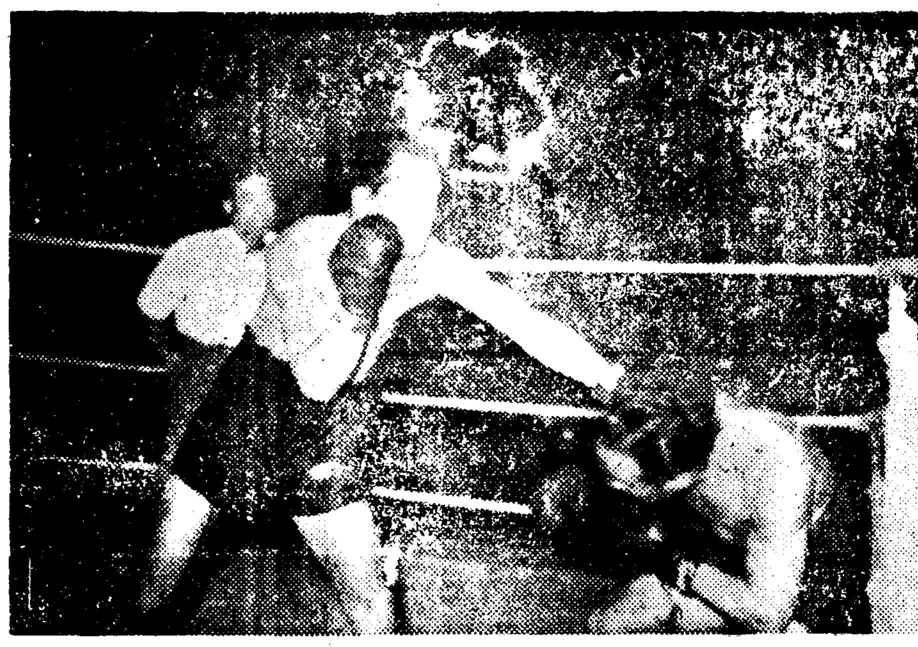

로한 권투전은 동양권투회 후원회주최와 본사후원부 후원아래 작이십오일 오후일곱시부터 경성운동장 특설링에서 열리엇다 이날 장안의인끼는 오로지 이에 총집중되어 정각전부터모여드는 관중으로 전차마다 초만원을 이루엇다 네조의 게임이끗난다음 이윽고 삼천관중의 초조와 긴장속에 김군대박군의 혈전이 전개되니 장내는 씨슨듯이 잔잔하야지고 휘황찬란한 링으로 온갓시선은 집중되어전기의 변화를 따라 열광하는관중의 환호소래는 호린밤하늘을진동케하엿다 이날밤이야말로 박군이 치우바람이 부러서 그리조혼『컨디숀』은 아니엇다 양군범두부터 비상한 난타전을 전개하야 열전 또열전을 거듭하야 긴장미 넘치기로 는 처음보는 결전이엇다 께임 뭇까지 만장을 열광케 하더니 드디어 무승부로 마치니 때는 오후열시실분 우리의권호 김군과 박군의 기념할 모범의일전은 원만 또성황리에 마치엇다 (사진은 백열된 경기광경)

◇四回戰

文在葉(一七〇封度) 判定…姜俊榮(一八一封度)

▲審判…左右田氏

卞錫炯(一二八封度) 判定 金春榮(一二三封度)

▲審判…左右田氏

◇六回戰

金光賢(一七〇封度) 判定(一二五封度)

▼第三라운드 二十秒

▲審判…朴鍾赫氏

◇八回戰

金永植(一三〇封度)

▲審判…朴鍾赫氏

TKO 崔 哲(一三五封度)

▼第四라운드 崔 途中止

▲審判…朴鍾赫氏

◇메인에벤트【十回戰】

朴龍辰(一三五封度) 無勝負 金恩燮(一四五封度)

▲審判…金正福氏

▼…朴君은 左右의連打로 金君의 顏面攻擊하야 好調로 스타-트하니 金君은 느린動作이나마 한스톱여보아 右잽파 左따불펀취로 伯仲之勢로 第二라운드를마치고 第三라운드에 金君敢然 면分하야 猛打戰을 展開하더니 朴君第三라운드부터 沈着한敵戰으로 金君의 左훅크와 스트레-트를 巧妙히 避하다가 第四라운드부터는 朴君卓越한 디펜스도 金君의 와일드스윙파 左잽을 無色케하며 第八라운드를 마치엇다 十封度나무거운金君의 猛打를 朴君을威脅하는듯하엿스나 其實決定的 펀치엇시 第九라운드를마치고 라스트라운드에 드러가지 金君猛烈히 攻勢에나아갓스나 때는 이미느즈지라 라이트級의朴君파 웰터-級의金君에對한 判定은 無勝負를 宣言하엿스나 十封度나 가벼운 朴君의 鐵壁같은防禦術은 金君을 凌駕하야잇섯다

十三年度朝鮮 卓球順位

朝鮮卓球協會에서는 昭和十三年度의 朝鮮男女卓球選手 順位(랑킹)를다음과가티 決定發表하엿다

【日本式男子一般部】▲1金成鎬(總督府)▲2門(京城)▲3李英(專賣局)▲4崔波(鐵道)▲5申在(開城)▲6文錫(京城)▲7朴在(總督府)▲8曹明煥(平壤)▲9金相(總督府)▲10權鳴(興南)▲11李順(專賣局)▲12朴盛泰(咸興)▲13車(總督府)▲14洪[illegible]拍(開城)▲15金龍(總督府)▲16李東(日本)

【日本式男子中等部】▲1金相[illegible](海州東中學)▲2洪善(培材中)▲3金容(大邱農林)▲4福井(釜山商)▲5[illegible](片岡)(道商)▲6金(大邱農林)▲7[illegible](京中學)▲8金洪(道商)▲9吳萬(道商)▲10李協雨(大邱農林)

【日本式女子部】▲1金[illegible]

北高女)▲2李[illegible](同德高女)▲3辛永(慶北高女)▲4李[illegible](同德高女)▲5倉岡(大邱高女)▲6高貞(同德高女)▲7蘇末(慶北高女)▲8金鳳月(永生高女)▲9尹貞(京城保育)▲10鄭(淑明高女)

【國際式男子部單式】▲1崔根(培材中學)▲2朴鍾(大陸)▲3金甲(鐵南浦)▲4周錫洪(普專)▲5高潭(普專)▲6李在雨(總督府)▲7金相(專賣局)▲8元(鐵南浦)▲9金珍(普專)▲10金(培材中學)

【國際式男子部複式】▲1李在雨(總督府)金相(專賣局)組▲2崔根(培材)▲3金(大陸)▲4周錫洪、高潭組(普專)▲5金甲(鐵南浦)組

瑞典에서招聘競技

【스톡홀름同盟】 瑞西體育協會에서는 明年度에 『스톡홀름』大會直後 各國選手의 招聘을 이즈음 發表하엿는데 同競技에는 陸上競技를 主로하야 蹴球, 庭球, 水泳等의 各種競技를 行

羅津光成校卒業式

【羅津】 나진광성학교 제삼회졸업식을 지난이십일오전열시에 엿는데 나진부윤(府尹)을비롯하야 다수의내빈으로 성황을이루엇다

수미運動

◀럭비=朝鮮럭비―協會主催 春期럭비―戰第九日 道商對京商 午前十一時 龍山鐵道球場(觀覽無料)

엉큼한어멈

이십오일오후 네시오십분경 부내 창신정(昌信町)사백구십오번지 강부기(姜富基)집 하녀로잇든 김명선(金明善)(二七)은 그집에잇든 박정완(朴正完)의 우편저금 통장을 훔쳐가지고 동대문우편소에가서 사십오원을 차저가지고 빼손이 들쳣다 동대문서에서는 시내각서에수배하고 범인을엄탐중이다

殘黨繼續逮捕

—龍山署生阿片事件—

기보=용산서에서 엄마전 대규모의 생아편, 금밀수단을 적발하야 금복(今木)사법주임이하 형사대가 봉천(奉天)함흥(咸興)성진(城津)방면으로 출장하야연루자를 속속검거중이라하든 기보하여잇거니와 봉천으로 출장하엿던 세전(細田)형사부장 은 이십일에 봉천시 서탑(西塔)삽정목일구사호에 잡복하고잇던양판조(梁寬祚)(三)를 체포하야이 십사일아침에 본서로 다려왓고 성진에서 다시남(羅南)방면으로 로 범인을추격하던 금복주임도단천(端川)에서 범인금복명을체포 하야 이십오일아침에 본서로압 내하야왓는데 현재 총검거수는 통천에서 광산업을하던 주범이 종현(李宗鉉)(三○)외 십이명이나 되든 아직도제포치못한 연루자 가유명이나 되므로 단천에남아잇는 형사대는 다시금 범인을 추격중이다 이들은 함북방 면에서나는 사금(砂金)과 단천 근처에서 비밀히 재배한 생아편을 경성과봉천에 연락원을두고밀수한것이다 검거의 단서는작년십일월에 동서에서 생아편밀수죄로 검거한 이화창(李煥昌)=부여중=의공범인 적기이만석이가 행방을감추어 기소중지하엿던것인데 지난섣달에 경성에 잠복중인것을 탐지하고 체포하야취조하엿던바 전기일당의 죄상을 자백하야 전모가 폭로된것이다 동서에서는 이들이 십오일낫부터 금복주임이 직접취조를개시하기로 하엿다

津江浦에新設

叺共販檢查場所

【豐川】 황해도 송화군농회에서는벼의공동판매를 하는데 곡물검사소로부터 검사를 바들때에검사지정장소를 결정하여 노코도아직까지 이곳저곳서 벼의검사를밧게하여오던바 이것이 매우불편한점이 만타하여 진강포에일개소 풍천읍에일개소를 지정하고 진강포지정장소에는 지금공사(地均工事)까지 마치고 금후로는 그장소가 아니면 절대로다른장소에서는 검사를 밧지안키로되엇다고한다

未遂誘拐魔

本町署에서檢擧

시골 여자를꼬여다가 북지로 팔라면 추전에 경찰에발각되어 유괴마가 쇠거되엇다 이십오일 본정서에서는 인정정(仁井町)일백칠십번지 강순일(姜順一)(二一)과 김장수(金長水)는 여관(龍山町)쇼와(昭和)의 광산에서 처를 강제로 되어엿든 결거하고 그집에 잡혀있는 여자를 보호수용하엿다 이들은 용인군(龍仁)원삼면에서 가난한부모생활을하고잇섯는데 금년 정월중순경 이들이 시골로 꼬여가지고 서울로데리고와서 북지로 파라버리라고 하던차에 소식이업스므로 시골에서 수사원을 제출한 것이다

航空郵便物 激增

내선간의항공우편물은 해마다 격증하야 삼만구천일천통의 조선발착은 상만그천백사십여통으로 작년동기에비하야 설명오천에 칠십통 즉 육할의 증가를 하엿다 내선만을보면 조선내 상호간은 구백통의 조선 만주사이는 일천칠백사십통 조선 이천이백사십통 조선 이는 이천이백사십통으로 조선파 만주이십통 이 외국사이는 사천이백이십통 조선을 제한 외국사이는 사천이백이 실통으로되어잇다 자는아지 에대한 아이기는 벌 지안코 다만진들에 첨벌하기도 되엇다고 말한다

▲三月二十六日(日曜)陰二月六日 ▲干支壬戌 ▲日出午前六時三十分 ▲日南中午前零時四十分 ▲日入午後六時五十分 ▲滿潮十二時二十分 ▲月出午前九時三十一分 ▲月入―滿潮(仁川)午前八時十五分午後八時一十分

廣告

今日 天氣 晴 曇

外傷·火傷·凍傷에

常備救急藥

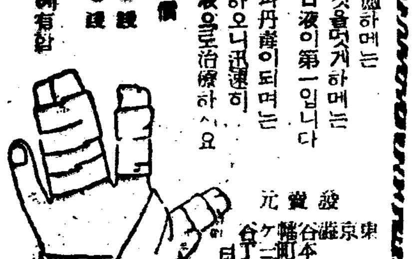

코로液

코로液은第一입니다 이分것을먹게하메는 傷이되며는 治療하오니迅速히 各藥店에有함

發賣元 東京市下谷區谷中ケ町二丁目 久津製藥所

定價 三〇錢 六〇錢

堅實·有利·優良한

生命保險

❶ 堅實한經營

住友本來의堅實한經營方針下에 全契約加入者本位의合理的經營에精進하고잇습니다。

❷ 有利한保險

每年配當附養老保險은 자못低廉且有利하야 大方諸位의好評을博하고 잇습니다。

❸ 優良한業績

資產內容의充實、新契約의增大、失效解約의 寡少等優良한業績을收得하고잇습니다。

住友生命

本店 大阪·北濱

京城支部 京城府黃金町 出張所 光州·釜山·咸興

藥用 酵母菌應用 クリーム パンレコーン 丹頂 리크-므

製法特許 實用

酵母菌 應用의 크림이므로 발르면곳산결에 광장이藥理的栄養과美肌作用이 사라서活動함

★ 주근깨, 여드름, 其他의皮膚障害를根本으로豫防하는多角的으로, 酵母의藥效로 당신의살결은 바탕부터작구어여뻐집니다

五五

各化粧品店 드라그 스토어 에서 삽니다 金鶴香水本舖株式會社製造

龍(卷票) 非常時國防色 國民服 一般 セーラー服。學生服 乘馬ズボン。ジャンバー 其他勞働服。各種洋服 製造卸 大阪市東區平野町一丁目 合資會社 若原重商店 (同業店に限り卸相談に應ず)

春의…나드리에는반드시드는一滴! 산듯한香氣! 항카치에, 帽子에, 옷깃에!

金鶴香水

歷史와品質을자랑하는日本第一의香水!

發賣元 株式會社金鶴香水本舖

洋服界의合理化 品質位立仕旨保證付 二十七圓부터 四十圓까지 別誂注文合服背廣三揃 二十圓부터 三十七圓까지 別誂注文 合오-バ 코-ト

特約店大募集 (申込次第規定送呈함)

大阪市谷町一丁目四七番地 正司憲商店 洋服通信販賣部

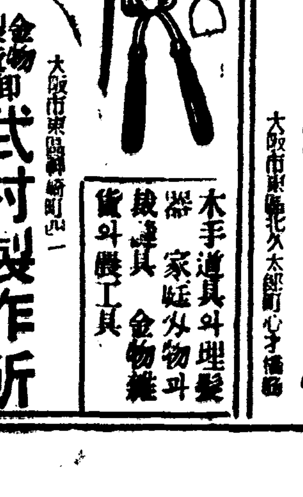

商標登錄 創業明治二十八年 大阪市東區鍛治町一 金物製造卸 武村製作所 電話東六八〇三·振替大阪七六四七〇番

木手道具와理髮器·家庭分物과 農工具 金物雜貨와農工具

가위표 春物品揃 小兒服 學生服 製本商標選擇, 同業商店에만限함 專門卸問屋 合資會社 梨木商店 大阪市東區北久太郎町心才橋筋

補藥之大王

氣血不足、陽氣不足、胃腸不健은 生命을短縮하는 三大原因이된다

百補丸을쓰면百病을消滅하고 이三大原因이根本的으로退治된다

補藥의必要

一、**나무도** 마르려고하면 물을준다
●燈火도 꺼지려고 하면 기름을준다
●果木도 조흔肥料를주면 크고조흔 果實을연다
●牛乳도 母牛에게 補藥을 먹여서 一等乳를 一等乳로되게한다

二、**사람도** 生命保險을하려면 保險會社에서면저 健康診斷을하고 一號體、二號體、三號體等을 區別하야 二號 三號體에는 保險額도 만히안밧는다
●弱한사람도 百補丸을쓰면 全身五장六부가 다 조와저서 一號體도 一號體가됩니다、참조흔補藥입니다

三、**世界各國** 이다 國民體位向上에 全力을다하고 잇습니다
朝鮮사람도 다百補丸을써서 虛弱과 百病을一掃하고 全身을 完全하게 改造합시다

四、**秦始皇** 도 不老長壽藥을 求하고저 世界的 靈藥의 產地인 朝鮮에 侍臣徐福을 使하야 童男童女五百人을보내여 神國仙藥이라는 朝鮮의 靈材를 만히 求하여갓습니다

五、**藥은處方** 만 조와도所用업고 藥材가조와야 됨으로 秦始皇도 國力을 다하야 朝鮮에靈草잇슴을發見 한것입니다
二千年前에 秦王이 이땅에 藥材를求하엿고

六、**總督府當局** 도 帝國大學과 協力하야 朝鮮의漢藥을 硏究奬勵하니 朝鮮에 世界的靈草잇슴을 愚者라도 可知이며 **百補丸가튼** 天下名藥이朝鮮에서난것도 偶然한일이아니요 當然한 일이라고 生覺됩니다 朝鮮에는 世界的 자랑거리가 各方面으로 한두가지가 아닙니다

世界의자랑 百補丸의靈効

一、**食事와陽氣가倍加되고** 氣血이 旺盛하여 무슨일이든지 二人分을하게됩니다

二、**精神이聰明** 하여저서 數十年前일을 歷歷히記憶하며 十年二十年압일을 잘料說하게되며 神經衰弱을 根絕하게됩니다。

三、**체증과속병** 갓흔것은 어너때업서진지는지 알지도못하게 업서집니다。

四、**치위와감기** 도걸니지안코 極寒에도 치운줄을모릅니다 房안에만잇스 면自己기운을 모릅니다 服藥後에주먹을쥐고 氷雪우에快步하여보시요。

五、**體重이增加** 되며 血色이조와저서 健康美에넘치는 快男子가됩니다。

六、**手足이찬** 증세는 元氣가 減衰된탓인데 百補丸을쓰면 手足이언제든지 불가치 더웁습니다。

七、**下조合冷과** 무릅과手足이 찬증세는 一劑도 다쓰기前에確實한 効力이남니다。

八、**固精이必要** 사람이 流精 이速히되면 여러가지害가만습니다 固精되는藥은 참 貴材입니다 百補丸 두제만잘쓰면 엇던사람이던지 固精이됩니다。

九、**肺와心臟** 이 조와저서기침이나는 일이업고 山에올나가도 숨이차지안코 肺病가튼데 걸너지안습니다。

十、**눈이밝고** 귀가밝아지며 遠山에 松葉數를 能히세일듯한 氣分이나며 무슨말을듯던지 即時即時判斷하는 智慧가생깁니다。

十一、**老人이쓰면** 해소가업서지고 잠이 잘오고 小便이잘나오고 멀니가고 遠程徒步에도 숨이차지안코 다리가아프지안코 氣盡하지안습니다。

十二、**過色過飮** 으로 因하야不足症 肺病이될듯한사람은 곳百補丸을 쓰시요。

十三、**長服하면借力** 이되야 큰힘이 생기며 鐵棒이라도 곤올듯 큰나무라도 뽑을듯한 氣分이생깁니다。

十四、**或酒色이過** 하여도 翌日에 早起活動하게됩니다

十五、**半身不隨** 年久해소、中風、淋疾까지나엇다는 간곡한感謝편지等이 만이오니 此는本社意外의 것봉입니다。 百補丸의 實効範圍는 참 想像치못할데까지及하니 참으로 不可測의 靈藥입니다。

重要販賣所

一、本社直賣部
二、總督府商工獎勵館
三、全朝鮮十三道廳商工獎勵館及商品陳列所
四、全朝鮮有名藥店
五、和信●三越

속지마시요

● 제아모리 조타는補藥도 百補丸만은 못합니다 一劑에 五十圓、百圓자리도 斷然코 百補丸만 못하고 一劑에 一圓、二圓、四五圓자리도勿論 百補丸만못합니다 沃度劑니 호루몽劑니 비타민劑니 또 人蔘、附子、鹿茸 六、八味等 엇던 藥을勿論하고 全部 百補丸만못합니다 斷然 補藥界의 大王입니다
日本 東京、大阪에서도 漢藥이 점점 만히 팔리고 잇습니다 千種萬種이 不如百補丸입니다

004775

● 朝鮮有史 以來百補丸이 最高賣上된것은 決코 偶然한것이 아닙니다 그効力이 越等한故로 天下에 大歡迎을 바더서 外國에서도 만히注文이옵니다

● 外國注文은 米國、獨逸、英國等에서도 注文이오고 蒙古와 滿洲、南北支에서도 注文이 만이옵니다

● 感謝편지 (勿驚數千枚公開)
는 어면藥에던지 感謝狀이 一二三枚 或四五枚는 다 옵니다그러나 百補丸으로 큰効力 意外에 大効力을 보앗다는간곡한 感謝狀편지는 數千通입니다 每月曜日 公開會를하오니 곰꼼곰꼼한 이公開感謝狀을보시요 아모리 疑心君이라도 信用치안을수업습니다

● 意外効力
半身不隨가낫다 七十老人이回陽更少年이되엿다 年久해소가낫다 완고한 便秘가낫다 等意外의편지가 만히옵니다

● 最高無上
百補丸은 補藥을 第一만히쓰시난옛날各部大臣、과老人層、李王職여러분、現代官民大衆 各新聞社여러분 京鄕有志、醫師、醫生等 各層人士의 大歡迎을바드며 特히 멀니 成吉思汗의國 蒙古官公署의注文 北支出征中의 將校等의 大量注文은 特히 百補丸의 光榮이요 百補丸의 効力이 어지간히 크다는것을 再認識하게됩니다

● 絕對장담
効力으로나 信用으로나 賣上高로나 무엇으로나 補藥의 大王은 百補丸한가지뿐입니다 廣告보다 事實을 밋고 이약저약으로 貴한 돈을 虛費치말고 于先 百補丸一劑를쓰시요

百補丸

婦人百補丸
경도부조 냉병 대하증을 낫시고
無子한婦人은鉄血子女를 낫게되오

主治効能

全身衰弱・腦率火動・虛勞咳嗽・手足厥冷・胃腸衰弱・消化不良・疲勞倦怠・神經過勞・精神衰弱・病後衰弱・產後消耗其他一般虛弱者補胃・補腦補髓・補心・補肺・補脾・補腎・筋骨衰弱・强骨・增力・胃水不足・氣血不足・下焦濕冷・貧血症・精力衰弱・記憶力減退・食慾衰退

藥價

百補丸 一劑 十圓
婦人百補丸 一劑 七圓
少年百補丸 一劑 五圓

【無料進呈】 어느것이나三劑以上共同注文하시면 周旋人게一劑無料進呈

京城堅志町五
平和堂株式會社
電話光六三二番・六二三番・三三〇番・振替 五番

봄의香氣芳郁한郊外!

畵報特輯

(寫眞左)장게고테겨울의꿈을깨는大地(寫眞中)보구니속에가득가득……
나물캐는 婦女들 (寫眞右)봄은수레를타고오는가 그멥씨가 궁금하구려

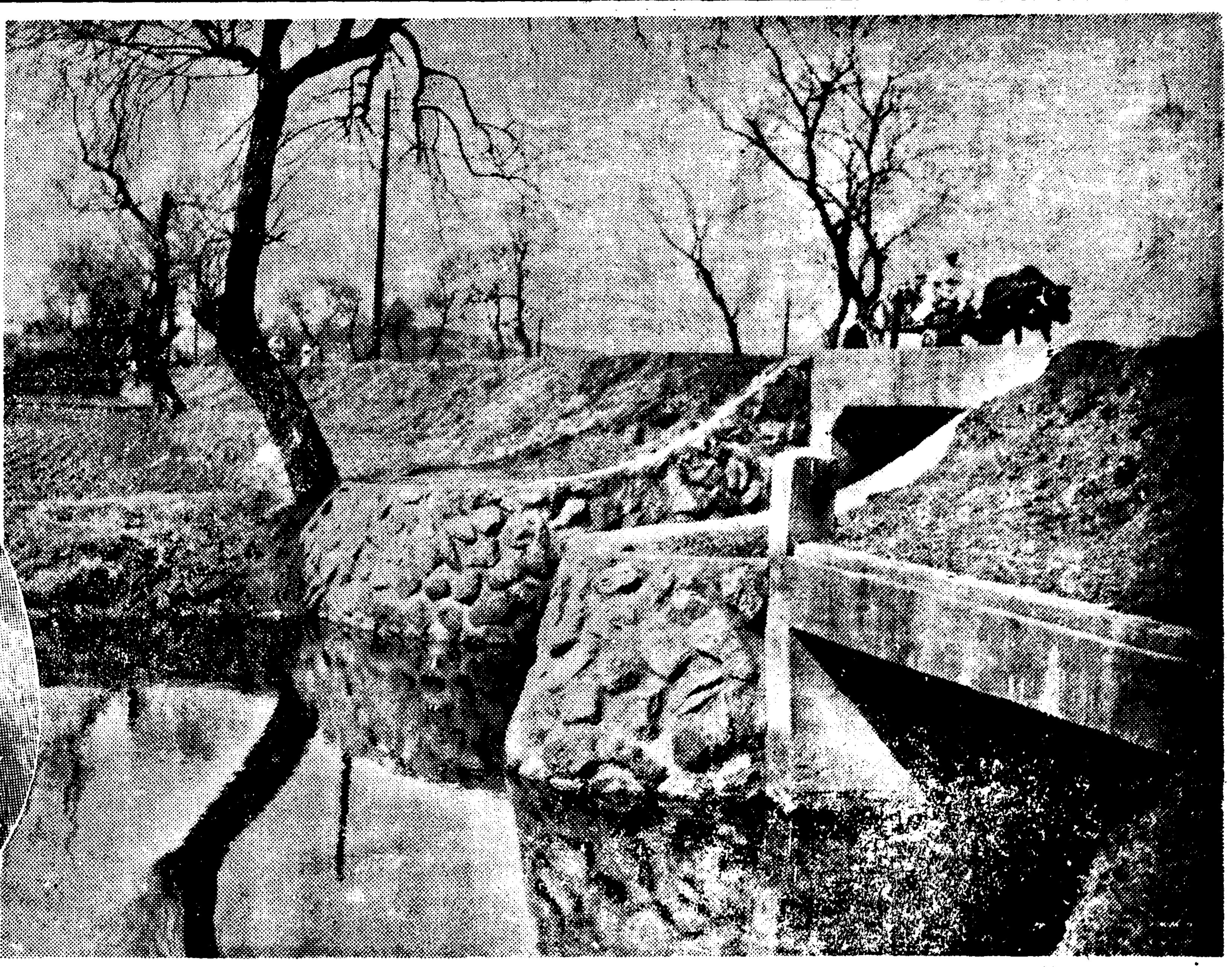

この券一枚に付一名限り
時計大割引券
此の券を切取りお手紙に封入しお申越次第代金引替で發送す
東京 東洋時計會社

切取線
御注文品
時計 (番)
價格 圓

左의 堅牢正確無比의 時計流質處分新春臨時奉仕로서 向十日間內에 거변하시는분에限하야 左의廉價로 投賣할便紙속에 上記關入한大割引券을切取하여封入申込次第代金引替로發送함 賣切인때는 容赦하심을乞함 舶來時計類는 輸入統制로 거의商品이杜絕되엿스므로 大增暴騰햇을뿐아니라 아무리돈을주더라도 容易하게살수업게된 商品不足時代가되엿습니다 이러한때 當社在庫品의 一部僅少하오나 敢然特賣합니다 只今輸入하려면 이것의 特價三倍라도 容易하게살수업을것입니다。

〔イ〕 實用時計 クローム側 スイス製機械

(イの一番)(二十個限り) 丸實用型七石入アンクル八年保證書付 處分特價 三圓八十錢 に投賣す 只今輸入なら此特價の二倍半の品

(イの四番)(三十個限り) 新樽型十型十石アンクル十五年保證書付 處分特價 九圓八十錢 に投賣す 只今の輸入なら此特價の三倍の品

(イの七番)(三十個限り) 切子變型八型半十石アンクル二十年保證 處分特價 十一圓 に投賣す 只今の輸入なら此特價の三倍の品

(イの十番)(三十個限)最優秀品 新變型十型十石アンクル廿五年保證付 處分特價 十二圓 に投賣す 只今の輸入なら此特價の三倍の品

(イの二番)(三十個限り) 新變型十型支七石入アンクル十年保證書付 處分特價 五圓八十錢 に投賣す 只今輸入なら此特價の二倍半の品

(イの五番)(三十個限り) 新變型十型十石アンクル二十年保證書付 處分特價 十圓八十錢 に投賣す 只今の輸入なら此特價の三倍の品

(イの八番)(三十個限) 切子變八型十五石アンクル二十年保證付 處分特價 十三圓 に投賣す 只今の輸入なら此特價の三倍の品

(イの十一番)(三十個限り) 夜光時計 十型十石アンクル廿五年保證 處分特價 十三圓 に投賣す 只今の輸入なら此特價の三倍の品

(イの三番)(七十個限り) 新變型十型支七石入アンクル十年保證書付 處分特價 六圓八十錢 に投賣す 只今輸入なら此特價の二倍半の品

(イの六番) 五型婦人用(廿個限) 極小型裝飾付側十五石二十年保證 處分特價 十七圓 に投賣す 只今の輸入なら此特價の三倍の品

(イの九番)(廿個限)高級モリス 九型十五石入アンクル四十年保證書付 處分特價 二十圓 に投賣す 只今の輸入なら此特價の三倍の品

(イの十二番)(三十個限り) 夜光時計 十型十石アンクル卅年保證書付 處分特價 十四圓 に投賣す 只今の輸入なら此特價の三倍の品

〔ロ〕 高級時計 金側 スイス製機械 八型婦人用 (金側は造幣局保證檢定刻印付の品なり)

(ロの一番)(三十個限) 金側保證 丸八型十五寶石アンクル十五年保證付 處分特價 二十圓 に投賣す 只今の輸入なら此の特價の二倍半

(ロの二番)(三十個限) 金側保證 丸八型十五寶石アンクル十五年保證付 處分特價 二十圓 に投賣す 只今の輸入なら此の特價の二倍半

(ロの三番)(三十個限) 金側保證 切子八型十五寶石入アンクル十五年保證 處分特價 二十三圓 に投賣す 只今の輸入なら此の特價の二倍半

金側は贅澤品に付時節柄お斷は致しませんが是非必要の方にのみ發賣致します

〔ハ〕 高級時計 科學プラチナ側 スイス製機械

(ハの一番)(三十個限) 十型十寶石入アンクル二十年保證書付 處分特價 十二圓 に投賣す 只今の輸入なら此特價の三倍の品

(ハの四番)(二十個限) 十型十寶石入アンクル二十年保證書付 處分特價 十三圓 に投賣す 只今の輸入なら此特價の三倍の品

(ハの二番)(三十個限) 十型十五石入アンクル三十年保證書付 處分特價 十六圓 に投賣す 只今の輸入なら此特價の三倍の品

(ハの三番)(二十個限) 十型十五寶石入アンクル三十年保證付 處分特價 十六圓 に投賣す 只今の輸入なら此特價の三倍の品

科學プラチナとは色光澤不酸化性等總てプラチナと殆ど同様の科學製代用白金です

角型置時計

美術角ガラス入時計 (一〇〇番)百個限 一圓三十錢に投賣す

〔ニ〕 高級時計 科學プラチナ側 スイス製機械 小型女兒用八型

(ニの一番)(三十個限り) 丸八型十五石アンクル二十年間保證書付 處分特價 十五圓 に投賣す 只今の輸入なら此特價の三倍の品

(ニの三番)(三十個限り) 八型新長角型十五石入アンクル廿年保證 處分特價 十八圓 に投賣す 只今の輸入なら此特價の三倍の品

(ニの二番)(三十個限り) 八型新變型十五石アンクル廿年保證書付 處分特價 十五圓 に投賣す 只今の輸入なら此特價の三倍の品

(ニの四番)(三十個限り) 丸八型婦人用十五石アンクル廿年保證 處分特價 十五圓 に投賣す 只今の輸入なら此特價の三倍の品

〔ト〕 各國高級懷中時計 クローム側

(トの一)(五十個限) 十六型懷中時計國產鋼方針付七寶石アンクル十五年保證書付三品組 處分特價 五圓九十錢 に投賣す 此の特價の二倍でも買へない品

(トの四)(二十個限) クローム側十二サイズ懷中時計 米國最高級品 ウォルサム 七石アンクル卅年保證書付 處分特價 十九圓に投賣す 只今の輸入なら此の特價の二倍半の品

(トの五)(三十個限) クローム側十二サイズ懷中時計 米國最高級品ウォルサム 七石アンクル四十年保證書付 處分特價 二十五圓に投賣す 只今の輸入なら此の特價の二倍半の品

(トの六)(二十個限) クローム側十二サイズ懷中時計 米國最高級ウォルサム 十五石入アンクル六十年保證書付 處分特價三十四圓に投賣す 右同様金側八十五圓に投賣 只今の輸入なら此特價の二倍の品

(チの一)(三十個限) 腕時計 ウォルサム米型七石アンクル卅年保證書付 處分特價 二十五圓 に投賣す 只今の輸入なら此特價の二倍半の品

(チの二)(三十個限) 腕時計 ウォルサム米型十五石アンクル五十年保證 處分特價 三十五圓 に投賣す 只今の輸入なら此特價の二倍半の品

當社로의道順 — 이事仕品外에도과히 具備해잇사오니지나실길이 게시면 하번來社해주십시요 省線荻窪驛에서 中野銀行을지나 杉並區荻窪警察署川南派出所압해서 一丁되는곳인데 곳아십니다

代金引換이란‖便紙 또는 葉書로注文品을기별하시면當社에서는 곳 注文品을貴地로보내 드립니다 貴地의局으로부터 당신에게 着荷한通知가가거든 代金을局에持參하여注文品을찻게되는 方法입니다 爲替、振替‖注文하실때는 前金을보내실必要는업스나 一形便에따라보내실때는書留로해주십시요 葉書로注文하시는분은 割引券을添付치마시고 무슨新聞을特히반드시 記入하여주시요。 곳賣盡되는 物品이잇스니 イ의何番賣盡한때는 イ의何番이라 이러케써주시면 더욱便利하겟슴니다。

東洋時計合資會社

東京市杉並區荻窪一丁目大通五四

電話荻窪四一一三三番 電話荻窪四一九八番 電話荻窪四八二三番 電話荻窪四九二三番 電話荻窪四〇〇四番 振替東京一九一六一番 取引銀行 第一銀行 取引銀行 住友銀行

在來品을壓倒하는効果!

虫齒・齒槽膿漏의完全한豫防
齒齦의强健化와咀嚼力의强化
科學的効果에依한 齒의淸淨美化

專賣特許 ゼオラ 藥用齒磨

ゼオラ를推奬하는理由・

在來品에업는、새로운主成分 제오라이트 特有의置換・吸着의完全効果로、齒槽膿漏의原因을完全히除去하고、咀嚼力을强케・齒의魅力美를倍加하는眞實로創造的齒磨이므로!

二大特長

吸着作用 제오라이트가 齒垢와口中의 黴菌을吸着하야 除取하는 强한物理作用입니다。이作用이口中에 格別한 淸爽感을줍니다

置換作用 제오라이트 分子가 齒石을置換除去하야 齒槽膿漏의原因을 完全히一掃하는 獨特한 作用입니다

定價二十五錢

發賣元 東京日本橋兩國 ◎ミツワ石鹼本舖藥品部

G.58

副産物을活用하는 多角的養兎法

生産過剰의念慮업다

支那事變發生以來 毛皮用으로서의 家兎의需要가急激히 增加함에伴하야 農林省畜産局에서는 家兎의改良增殖에對하야 種種의方策을講究하며 種兎의配給이라든가 大量飼育을實行케하고잇는데 一般은이의 採算關係와販路에關하야 아직充分한理解를하지못하는關係로 育成上有利한條件下에서도 着手치못하고 躊躇하는 傾向이不少하므로 이에다시그有利性과 採算關係等을說述하야 參考에供코저하는바이다

副業的으로 實實한畜産物이라고하면 토끼뿐이아니라 豚、牛、馬等이잇고 이것等은 從來畜産이라고하는것中에에서는 토끼等의 比가아니라 重要한地位를 占하고잇섯스며 現在에도 重要한것이다 그러나토끼는 畜産品으로서는 多大한産額이업고 大體로 家畜愛玩用 或은副業用인 飼育이만잇섯다 도前記畜産에比하야 價値도적엇던것이다 그러나國家가 一旦戰時體制로 入하면서부터 토끼의需要는 날로增加되어저서 마침내는 供給不足을招來하는奇現象을 무하게까지되엇다 이것은 兎毛皮가 戰線將士의防寒具에使用되는것에因함인데 防寒具로서는 他動物皮보다도 特히適當하며 廉價로 될수잇는데에基因한것이다

今年은 需要가激增된關係로多量의 不足을 招來하게된것이다 政府에서는 從來 海外市場을主로하고 米國으로輸出하던 百萬頭以外의 兎毛皮를 輸出禁止하는一方 其他 民間에서 使用하든것을 全部 政府에 納付하기로하고 또 增産奬勵를 實行하고잇는 現狀이다 現在 가래서는 生産이 제아무리 增加한다할지라도 過剰에 陷하지는안흘리라고 斷言하며 昭和十三年中의 成績은 아직詳細한것은 不明하나 七百萬頭의 生産豫想이여서 十二年보다는 一割에二百萬頭의 生産增加를 보게된셈이다 그러나 昭和十四年度의計量을보면 實로 二千萬頭라고하니 驚色하지안흘수업다 今年이 己卯年이라고해서 馬力을 내는것은아니나 昭和十三年의 七百萬頭에比하면 겨우三倍의 增産이다 이二千萬頭增産의 具體的方法은 아직仔細한것은 알수업스나 農林局에서는 種兎의貸付、指導員을 各地에 派遣하야 飼育指導或은 講習會를 開催하는 여러가지 方法을 取할모양이다 農村에잇서서의 兎毛皮의 生産은 事變前에 比較하여보면 놀낼만큼 生産增加를 보이고잇고 이아프로도 一層生産의 擴張과 增加를 圖謀하고잇는바이나 이것을 生産者側에서 볼때에 大量生産을 圖謀하야 現在와 가

는 事變下에 잇서서는 實用으로서의 大量需要가 될때에는 困難이다 第一 이에 需要를 한 때에 生産者에 販路는 어찌될까가 一部에서는 퍽 念慮되는 모양이나 當分間은 이러한 걱정은 할必要가 업다고 한다 軍需가 減少되엇다 할지라도 이것은 輸出한다면 이方面은 現在와가튼 生産量으로서는 不足하다고하니까 別問題이다 從來에 토끼의 蕃殖에서는 與當局이 一品種으로 指定하면 其品種은 어떠한 地方에서라도 適當한것을 가려서 飼作으했다 가 失敗를보는사람이 만흔모양이다 토끼를하는것은 實際에잇서서는 單純하게 飼育할수업는것이어서 假令朝鮮에서 飼育하야본結果가 良好하엿다고 北朝鮮으로 多殖해도 조타고 認識하고잇는 모양이나 絕對로 그런것이아니다 嚴寒地方에서는 其土地에 適當한 品種이잇고 또따뜻한地方에는 亦是其地方에適當하고도 第一飼育하기가 便한 品種을 選擇치안흐면 失敗하기가 十常八、九다 大體로條件을 들어보면 溫暖하고 量이만것이 조코 皮의面積이 큰것과 高價를 밧게되므로 이러한點에 注意를 할이조타 現在日本에서 生産하고잇는 兎毛皮中에서 第一良好한것은 北海道産인데 여기서는 在來種을 飼育하고잇스나 毛가 精密하고 皮質이 極히 良好하다 兎毛皮에잇서서는 只今軍部에서 使用하고잇는것은 防寒用이므로 兎毛에는 剛毛와綿毛의 兩種이 잇는데 이 綿毛는 實際로 重要視되나 剛毛는 防寒用으로서의 價値가 업다 이綿毛는 冬期에 入하면서부터 자라는것이고 剛毛는 여름(夏)에 자란다 그러므로 여름에는 脫毛해도用途가 薄弱하므로 綿毛가 隣히 자랄時期에 脫毛치안흐면 아니된다

兎肉의處理問題 妙方이잇다

內地生産의 兎毛皮는 其全部가 軍隊의 防寒具로서 使用되는까닭에 輸出도 禁止하고 民間需要도 不可能하게되엇다 그러나 民間에 잇서서는 兎毛製品이 現在에도 製造되어 잇는바 이것은 무엇을 利用하는가하면 다른것이 아니라 토끼의 꼬리를 原料로 猛烈히 製造되고 잇다 從來의 毛布가 或은 帽子의 原料로서 兎毛皮를 使用하여섯스나 最近에 至하야는 記와가티 入手困難에 陷하게되엇스므로 별수업시토끼에 꼬리찌라도 使用치안흘수업게되엇다 以上과가티 普通의 兎毛皮는民間에서는 購入할수업는一方 앙고라種이잇스므로 이것으로 兎毛를 專門으로하고잇다 그러나 이앙고라種은 生産量이 稀히少量이어서 用途도거의 一定하므로 多方面의應用이 困難하다

兎毛皮가 不足함으로因하야토끼의全體의 部分品까지 利用하게되엇스나最近情報에依하면耳、足을利用하야 맛는皮敗物等을製造하다고傳하여잇스나 實際의製品은아즉市場에는나오지안햇다

兎毛皮의 增産으로因하야 첫째苦痛은 兎肉의 處理問題이다 이것은食用으로서 市場에 出現하기는 퍽오래前이엇스나 現在에도 其品質은極히 良好한것을어찌못하엿다 其原因으로서는오래가지못하는것과 一種의 臭氣가 잇스므로 一般需要者側에 歡迎을 밧지못하고 잇다……그러라고多量의 生産을하고잇는 現在에잇서서 兎肉을 내버리게된다는것은 今日과가티 肉類가 不足한때에 絕對로 不合理한것이다 民間에서는 姑捨하고 地方聯隊에서는 이生肉을 購入하야 매우多量에 達하는 分量을 消費하고잇고 生産當局者側으로하야 多數의 兎肉을 圖謀으로 보내고잇다 다음으로 토끼飼養에關하야는 第一重大한 若少은 飼料關係이다 이것은 꼭토끼만에限한것은 아니지마는 飼料의 選擇이란여간 困難한것이 아니다 그러타고 指定되어잇는 飼料를 購入하고서는 到底히 採算이 맛지안는다 大體로 初步者는 飼料를 過食시켜서 토끼를 病나게맨드는 結果가 만흔모양인데 靑草를 먹이면 挾雜物에 水分이 만타되어 잇스므로 물을 더먹히게하는 傾向이 만히 兎毛를 實物로하기는 좀 困難하다 따라서 生飼料는 一割의 率로 주는것이 適當하며 成兎에가서는 充分한 量을주는것이 조타 또 濃厚飼料를 만히 給與하야 毛質이 衰退해지지안토록 注意함이 必要하다 다음으로 繁殖인데優良한 種子를 生産하는것이 가장緊要하다 먼저 普通으로는 三個月에 한번 九個月에 한번으로 年二回가 理想的이다 回數가지지면새끼의死亡率이 따라서만타 生産率은 普通으로五、六頭內外인데 其後良하다고할만한 새끼두서너마리를 選擇하야 卅五日間哺乳시켜서 卅日째에는 젖을떼고 其後六十日이면 獨立하게 되므로따로따로 갈라노와야한다 六個月乃至八個月이면脫皮하게된다 皮을 느릴때에는 雄皮는(?)하므로더무자버대리면 單價가 싸지게되므로 特히注意해야 될것이다

蕃兎에限치안코 一般의畜産飼育에 必要한것은 一方的인收穫에만 注力할것이아니다 例를들면 養鷄에잇서서는 産卵에만集中하거나 肉鷄를엇기爲하야서만 努力한다는것은 畜類의飼育에잇서서 養兎에잇서서도 兎毛皮를目的으로 飼育하고 잇는것이므로 兎毛皮만、어드면 그만이라고생각하는이도 잇는것가트나 그것은잘못이다 兎毛皮의市勢가 相當히 騰貴하야 採算이 맛는동안은 生産者는 何等苦痛이 될것이아니므로 從來에 이러한 만흔境遇에 그때문에 非常한失敗를 傾出하고잇는 境遇가 不少하다 卽、兎毛皮의 境遇에잇서서도 兎毛皮가低價이어서 採算原價以下가 될境遇도잇는것이다 이런境遇에 唐慌해하는것은 언제나生産者이다 그러므로 이러한 境遇가오더래도 充分히補充할수잇는 準備가업서서는 아니된다 그러함에는 兎毛皮生産에伴하는 副生産物 卽、肉其他의處理法을 充分히考慮하여두지안허서는아니된다 一般이그리는까지안는것가튼나 이副産物中看過해서는아니될것中에 肥料가잇다 養兎가튼 規模가적은것에서 肥料가생긴다고하더라도 量이적어서 問題가 아니되리라할는지도 알수업스나 決코 그런것이아니라 要컨대손질하는問題인데 손질만 잘하면 充分히 肥料로 할수잇는것이다

採毛用앙고라兎

糞尿의肥効

一般肥料보다優秀

農村이 困窮하고 잇다는데는여러가지의 原因이잇스나 돈을주고 사드리는 肥料卽金肥가 多額에 達하고잇는것은 諸原因中에서도 重要한 部分을占하고잇는것으로 現在 朝鮮農村에서는 金肥가 巨額에 達하야 이것을 補充키 爲하야서는 自給肥料가 必要한데 自給肥料의 生産에는 有畜農業이 絕對로 必要한것이다 糞尿를 利用하야 廐肥、堆肥를 積極奬勵하는것은 이러한 原因때문에 絕대되고 또實行되고잇는것이다

그러나 中以下의 農家에서는 大動物을 飼育하기는 相當히 困難한問題이다 그런데 家兎라면 資本金도 적게들고 場所도特히 必要치 아니하므로 아무리적은 農家에서도 飼育할수가 잇는것이다 養兎의 糞尿量이라면 그것도 極히 僅少한것이나 副業養兎로 緬羊가아니면 아니되는데 相當한에는 廐舍 四、五寸가량 까려주는데 이藁나 麥稈藁等에 糞尿를自然히 浸透케하야 月三四回씩掃除하야 肥料로하는것이다兎肥料의 最卽堆肥는 어떤程度로될수잇는가 이것은 敷藁의 方法과 掃除의 回數에도 依하나 大槪田作一反步에 四百貫의堆肥를 要하고 仔兎가 六百匁의成兎가 되기까지에 約八貫乃至十貫가지의 糞料堆肥를 어들수잇다 그러나 아무리만흔 肥料를 어들수잇다고 하드라도 肥効가 적다면 困難할것이나 家兎堆肥는 絕對로 그런것이아니다

肥料의三要素인 窒素 燐酸 加里의三要素를 다 包含하엿고糞가튼것은 人糞의 거의二倍의効力을 有하야 馬糞가튼데 比較하면 六、七倍의 肥料效果가잇다고한다 分析表에依하면

	窒素	燐酸	加里
兎糞	二〇・五	一一・一	一・七
兎尿	九・二	一一・二	二四・二

農家에서 養兎를實行하는 境遇는 이가티 兎의堆肥를 엇지아니하면 全體의效果와 成績을어들수 업는것이므로以上諸點에留意하면 副業으로는 勿論 專門으로도 자못有利한것이다 近日生兎의時價를보면 百匁當 三十錢가량인데 普通生後一個月가량 지난것이면 一圓五十錢乃至二圓은 確實하다

女性호르몬 ホルモン

オバホルモン (오바호르몬)

月經不順と更年期障碍に

月經不順

月經過多、月經寡少 其他 二〇―三〇歲前後의 肉體的으로나 精神的으로나 變更期의障碍에 オバホルモン을 應用하면 卵巢機能의失調를 恢復興奮하야 女性特有의機能을 發現시켜서 月經을調整하고 心身을 爽快케함。

更年期障碍

卽 頭痛、不眠症、憂鬱症 疲勞倦怠、腰痛、肩胛痛 等에 オバホルモン을쓰면 缺落된卵胞호르몬을 補給해서 衰退된諸臟器를 賦活하고 新陳代謝를亢進하야 疲勞、倦怠感、食慾不振 眩氣를업새고 血行을조케해서 老衰現象을豫防함。

乳汁分泌不足

オバホルモン은 乳汁分泌不足、衰退된 乳腺에作用해서 乳汁의分泌量을 增大시킴

【用量】 一回一―二錠式 一日三回服用함。

【價格】(五百單位) 二〇錠(一圓六〇) 五〇錠(三圓五〇) 一〇〇錠(六圓五〇) 五〇〇錠(三〇圓) (百單位) 五〇錠(一圓五〇) 一〇〇錠(二圓五〇) 外ニ粉末・注射液あり

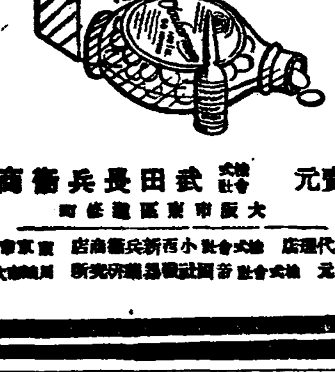

武田發賣品

發賣元 株式會社 武田長兵衛商店 大阪市東區道修町

朝鮮家庭醫學全書

東西古今에그類例가업는 燦然이빗나는大家庭醫學!!

朝鮮醫學界權威 百三十名總執筆!!

朝鮮에는 醫療機關이 不足하다。蓋世의 英雄과稀世의 天才도 健康의人이 아니면 할수업는것이다。疾病을 驅除하고 健康을 增進시키는 保健運動이야말로 人類社會의 最高의 任務일것이다。이에 本社에서는 朝鮮醫學界의 最高權威百三十餘名을 總網羅하여 이冊을 完成하엿다。이冊은 九百三十餘頁에 亘하는 大冊子로써 各專門醫師가 萬種疾病에 對하여 그原因 經過 治療等을 가장알기쉽게 가장 仔細하게 누구나 應用할수잇도록 親切히說明한것이니 이런 冊子가업는 朝鮮에서는 實로크나큰자랑이 아닐수업다 더구나 이冊은 그內容에잇서서나 그表裝에 잇서서나 東西古今에 그類例가업슬만치 훌륭한 冊子이다 各家庭에 이冊 하나만 잇스면 가장信任할수잇는 醫師를두는이보다 더 든든하며 따라서 各家庭의 紙上病院으로써 永遠의 寶鑑이 아닐수업다 英國俚諺에 一온스의 豫防은 百온스의疾病을 凌駕한다고한다 朝鮮의 五百萬家庭은 家家戶戶에 이冊을備置하고 疾病의豫防과 治療에 應用하면 實로 一家의幸福과 健康을 維持하리라 確信하고 敢히이冊을 滿天下에勸하는바이다

家家戶戶에備置할 紙上病院!!

華豪尨大한本書의內容目次

目次

序……本社社長 方應謨
跋……醫學博士 李甲洙

生理衛生篇
循環系統의大要……醫學博士 鄭一千
神經生理의大要……醫學博士 李甲洙
消化이야기……城大醫學部 李長源
『홀몬』이야기……醫學博士 朴泰煥
血液이야기……醫學博士 崔棟
血液型이야기(附輸血)……醫學博士 李甲秀
血族結婚과遺傳……醫學博士 吳世憲
睡眠……醫學士 崔基鉉
醉車醉……城大醫學部 李甲洙
醉의生理……醫學博士 李甲洙
胎敎와胎兒衛生……醫學博士 崔義[?]
住宅과保健……醫學士 晋宙鉉
虎列刺와그豫防……醫學博士 晋宙鉉
氣候와疾病……醫學博士
兒童榮餘批判에對한常識……城大醫學部 鄭潤鎔
冷水摩擦及水泳의効果……城大醫學部 鄭潤鎔
排泄物의處置(便所改良法)……忠北道廳衛生課長 吳世南
朝鮮飮食物榮養價에對하야……理學士 金浩稙
酒、煙草、阿片等中毒에對하야……醫學博士 高文龍

病理藥理篇
癌……醫學博士 尹日善
保險醫學大要……醫學博士 朱鍾勳
解熱劑의槪念……醫學博士 李世珪
朝鮮人參……醫學士 吳鎭燮
藥草이야기……醫學士 吳根泰
朝鮮人參에對하야……醫學博士 閔丙祺
家庭의常備藥……醫學博士 李永春
肝油効能에對하야……女醫 孫致貞

內科篇
肺結核과그療法……醫學博士 張慶
頭痛의原因、症候及治療……醫學博士 吳漢泳
腹痛나는內科的疾患……醫學博士 金東益
糖尿病……醫學士 高永[?]
神經痛……醫學博士 任命宰
胃潰瘍과十二指腸潰瘍……醫學博士 朴鍾榮
腹膜炎과療法……醫學博士 朴秉來
肥滿症과療法……醫學博士 朴秉來
削瘦症……聖母病院長 朴秉來
浮症나는病과其療法……醫學博士 金重華
咳嗽와喘息……醫學博士 朴鍾璿
黃疸과肝石症……醫學士 李正馥
貧血과그療法……醫學士 李正馥
腸질부사(염병)……醫學博士 姜馨郁
感冒……醫學士 李義植
流行性感冒……醫學士 李義植
腦貧血……醫學士 李義植
血壓亢進症……醫學博士 金能基
神經衰弱病에對한世人의謬見……醫學博士 [?]明柱
徽毒과神經系統疾患……醫學博士 張[?]完
尿로써病을아는法……醫學士 盧泳喜
多尿小尿……醫學士 盧泳喜
赤痢와療法……龍山鐵道病院內科副醫長 金榮蘖
常習便秘와下痢의療法……赤十字病院內科長 李根英
腎臟炎과其療法……醫學士 李正馥
腎盂炎과膀胱炎……醫學士 李正馥
人體에贏瘦型과肥滿型에對하야……醫學博士 尹基寧
不眠症……醫學士 柳錫均
마라리아(학질)……醫學士 金根培
胃下垂……城大內科 金容弼
胃癌……同 金容弼
急性胃炎……同 金容弼
慢性胃炎……同 金容弼
急性胃麻痺(胃擴張)……同 金容弼
慢性胃不全麻痺……城大內科 白承鎭
腰痛、胸痛、肩痛……醫學博士 李永春
頑腹痛……醫學博士 李永春
嘔吐와泄瀉……醫學博士 李永春
喀血과吐血……醫學博士 李永春
痙攣……洪濟病院長 劉洪鍾
虛脫……城大內科 朴容海
發熱……同 朴容海
飮食中毒及其他急性中毒……同 朴容昊
狂犬에咬傷時……城大內科 白基海
耳鳴……城大醫學部 崔基海
熱型
살찌는법과말으는法……醫學士 姜涂樣

外科篇
盲腸炎……醫學博士 金[?]鎭
痔核……醫學博士 朴[?]薰
包莖……醫學博士 金晟橙
腸閉塞症
腸閉塞症의治療……醫學博士 高河字
脫腸(헤르니아)……ドクトル 秦明鎬
出血時의應急處置……醫學博士 金柄襄
骨折脫臼及그療法……醫學博士 成衡英
關節炎과루마치쓰……醫學士 成周英
外科手術을밧을時의參考……醫學博士 李周勳
丹毒……醫學博士 崔丙文
乳腫과療法……醫學博士 崔日鎬
連珠瘡……醫學博士 朴明源
人工呼吸法……醫學博士 朴乾源
火傷……醫學博士 文乾柱
外傷……醫學博士 文仁柱
凍傷……醫學博士 成仁鏞
電擊及電氣傷……醫學博士 成琦鏞
蛇咬傷……醫學博士 成琦鏞

小兒科篇
小兒의表情과顏貌……元京城府立病院小兒科長 李先根
疾病과의關係……同院小兒科長 李先根
疫痢와療法……小兒病院醫學博士 李聖鳳
여름에걸니기쉬운小兒病……醫學士 李炳南
冬期에걸니기쉬운小兒病……醫學博士 方斗翰
病과其攝生及療法……醫學博士 朴容來
小兒結核……醫學博士 李聖鳳
痲疹……醫學博士 李聖鳳
『지프테리아』에對하야……醫學博士 李聖鳳
猩紅熱에對하야……醫學博士 李聖鳳
小兒肺炎에對하야……女醫 金福仁
百日咳……女醫 金今先
離乳
小兒大鼓腹(창증)
肛門瘙痒症……京城醫專講師 金光鉉

産婦人科篇
不姙症及不感症의原因及療法……醫學博士 尹致旺
産褥熱……醫學博士 申弼浩
惡阻……醫學博士 許信
余가命名한單純性處女膣炎……醫學博士 許[?]信
妊娠……京城府民病院 醫學博士 尹泰灌
男女兩性의發生原因……醫學博士 申雄浩
婦人의體質과疾病……婦人科長 申雄浩
子宮內膜炎及俗稱冷症……醫學博士 李仁圭
子宮附屬器炎症……醫學博士 金錫煥
子宮後傾後屈症……醫學士 吳杞泰
月經의生理及月經時注意……醫學士 鄭子英
妊娠中攝生과食物……女醫 張文卿

皮膚花柳病科篇
性病豫防……醫學博士 李榮俊
梅毒……醫學博士 李榮俊
淋病……醫學博士 鄭權陽
陰萎症과療法……醫學博士 李榮陽
濕疹과騷痒症……醫學博士 金應允
癩病에對하야……醫學博士 鄭權陽
옴(疥癬)……醫學士 崔在緯

眼科耳鼻咽喉齒科篇
眼梅毒……赤十字病院眼科 醫學博士 申聖雨
淋疾로나는眼疾……醫學博士 高永穆
도라코-마……龍山鐵道病院眼科長 崔在裕
結膜炎의種類와療法……醫學博士 公炳禹
色盲……眼科醫 鄭熙德
喉頭疾病과療法……城大皮膚科 明大赫
鼻加答兒……醫學博士 沈相天
中耳炎……醫學博士 鄭起永
鼻出血……醫學博士 姜日燮
蓄膿症과肥厚性鼻炎……城大醫學部 黃明禕
乳齒와兒童發育과의關係……醫學博士 趙昊衍
齒牙와美貌……同 趙昊衍
齒科疾患과全身疾患……D.D.S 李有慶
學校齒科衛生……城大醫學部 朴明鎭
入齒(虫齒)에對하야……成錫奉
姙娠婦와口腔衛生……咸用國
어머니가알어둘齒科衛生……鄭然權 金

家庭看護及雜纂篇
體溫과檢溫法……城大醫學部 李長源
脈搏測定法과家庭常識……女醫 金東淑
呼吸測定法과家庭常識……女醫 金東淑
病者의食餌法……女醫 金東淑
溫罨法과冷罨法……女醫 許鳳朝
芥子繃絡法……女醫 許鳳朝
灌腸法……城大醫學部 李時采
吸入法……城大醫學部 李時采
小兒入浴에對하야……女醫 龐德興
『렌도겐』이야기……醫學士 李富鉉
現代病理學的療法의大要……醫學士 趙重參
法定傳染病과避病院……醫學博士 鄭權陽
人工嘔吐法……醫學博士 李甲洙
말더듬이의療法……醫學博士 金思駟

附錄
壽命論과長壽法……醫學博士 李甲洙 (其他十篇)

京城府太平通一丁目(振替京城五八七六番) 朝鮮日報社出版部發行 一冊定價四圓五十錢(送料三十錢) 菊判 九百三十餘頁

日本少女歌劇座公演

아메리카丹下左膳으로 扮裝한 華村君子

斯界、大好評을 博하고 滿堂의 喝采를 바든 日本少女歌劇團이 今般 新作과 熱練된 演出로 再臨하는 再度의 公演입니다 前과 如히 華村、雲野의 名콤비에 錦上添花로 金絲妙技를 發揮하는 吉野惠美子의 熱演은 바드시 여러분의 期待에 어긋여업을 것을 確信하오며 來臨하시옵기 懇願하옵니다

座主

文藝部編 프로그람

A 쇼! 스위트메로디 十三齣

B 漫畫쇼— 日下健坊作並演出 아메리카丹下左膳 9캇트

C 레뷰— 石垣意久夫作並演出 南海의 신데레라 十景

D 그란드레뷰— 愛國彌次喜多 原案 大和錦魚 指導振付 堺千代子 世界에 告함 二十二景

吉野惠美子

三月二十五日 二十六日 光州 光州劇場

二十八日 二十九日 木浦 木浦劇場

各仁丹販賣藥店에서 仁丹愛用者優待割引券進呈中

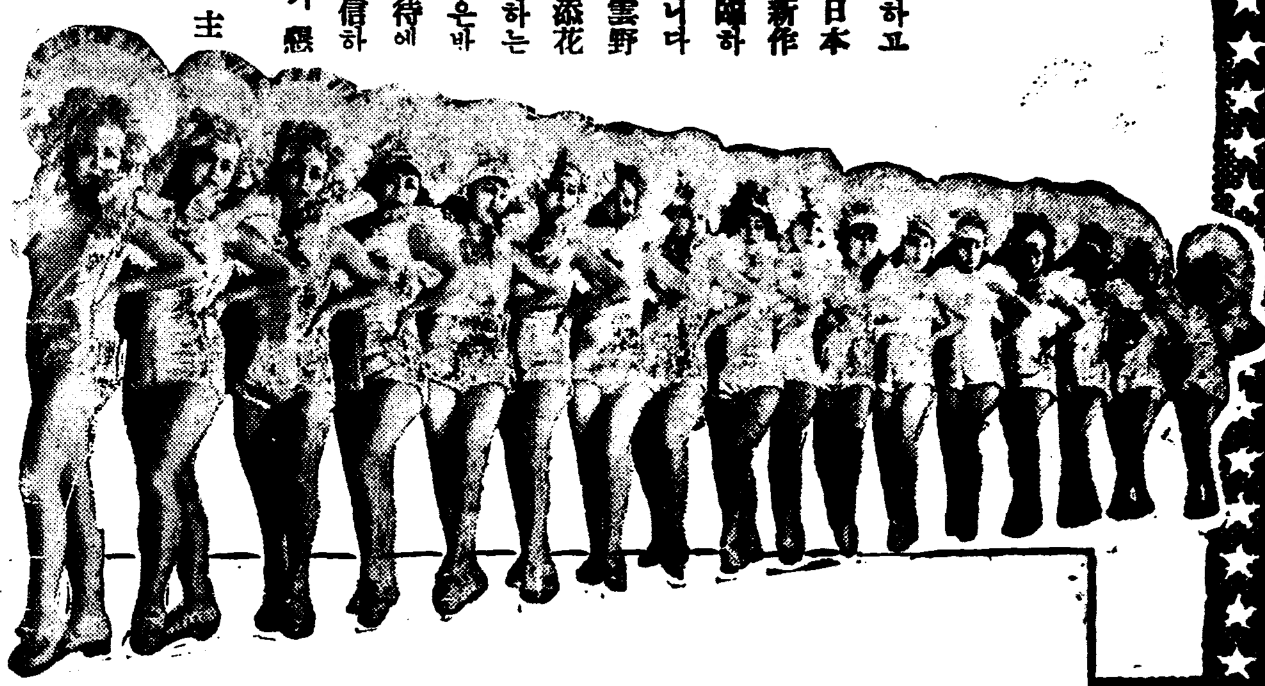

各仁丹販賣藥店에서 仁丹愛用者優待割引券進呈中

仁丹

健康을 保護하는 武器(仁丹)을 持하고

昭和의 兵器 仁丹은 가장 손쉽게 가지고 다니는 가장 必要한 兵器 二重의 쓰임이 잇지말고 꼭 携帶하자

口의 惡臭는

映畫、劇場、集會、面會、應對 等 모든 場所에서 코를 찌르는 듯한 不快를 他人에게 줄뿐아니라 첫째 口臭를 發散하는 原因인 口熱을 그대로 두는 것은 不衛生、不健康입니다 그런데 곳

仁丹 을 먹으면

口腔을 衛生殺菌하야、口熱을 除去하고 爽快、 淸凉한 香氣를 放散하므로 不快는 곳 消滅하야 好感을 사게되고 사람을 魅了케하는 魅力을 줍니다

이야말로 衛生과 口薰의 一石二鳥의 効果입니다

慰問袋에 仁丹을

새삼스리 말할 것도 업시 여러분도 이미 慰問袋에 仁丹을 너어 보내셧슬 줄 아오나 아모때도 百年戰爭을 目標로 하는 長期戰、慰問袋는 아직도 必要

그리고 그 때마다 消化와 消毒와 口薰의 **仁丹** 만은 잇지마시고 너어주십시요 또

戰地로 보내는 便紙에도 仁丹을 同封해주십시요、二十五厘마다 四錢이므로 가장 簡單히 銃後의 赤誠을 戰地로 보낼수 잇습니다

對外的으론 **防共** 에힘쓰고
對內的으론 **体育** 에힘쓰는

이 時局下의 大方針을 보이는……

仁丹의 防共 體育 兩容器를

銀粒仁丹五十錢에 **添附進呈**

實物圖

仁丹의 防共容器

外에 體育容器도 잇슴을 指定하시오

試驗期!

學生諸兄姉에게

緊張、過勞、記憶力消退、睡眠不足、神經衰弱等 心身共히 氣力精力、體力의 消耗가 甚한、只今처럼 **仁丹** 이 諸兄姉의 身體에 꼭 要하는 때는 업다!

비타민의 健康에의 一大拍車! 호르몬의 근원업는 精力的! 사호랑의 血行促進과、同時에 疲勞의 回復

이 榮養素가、仁丹에 濃縮되고 잇다

家庭의 常備藥으로서

차침 봄이 됩니다 家庭도 一層 明快해집니다 그러나 이제부터가 정말 危險한 季節이므로 一層 注意해주시기 바라나이다 即

봄의 上氣
싹틀 때 獨特한 頭痛
水傷、暴食
憂鬱한 春愁等

이런 때에 的確히 効果를 奏하는 **仁丹** 을 손님과 家族의 萬一을 爲하야 常備하서두는 것은 主婦의 큰 義務라고 하지 안으면 안됩니다

本舖 森下仁丹株式會社

中部版

京城府會第九日

下水道工事를促進 小公園도多數必要

街路의照明設備를明朗도록 土木費關係繼續討議

경성부회제구일째는 이십오일 오후두시칠분부터 개회되엇다 고교부윤의 사고불출석으로 마장부의장(馬場副議長)이 의장석에 착석하자 가등부회의원 의장이라고 그런지 개회선언도 하기전에 이모저모에서 발언권을구하야 일시 의장이 소연하야젓섯다 전날에 계속하야 토목비관계의 각항을 의제로 제일독회를 속행하야

▲高島議員 날로발전하고잇는 동부경성의 간선도로인 동대문―신설정사이의 도로를 개수하지안는것은 웬일이냐 대체로 당국자는 동부경성의시설에대하야 너무나 등한하감이잇다

여기에대하야 장향공영부장으로부터 다른각항목에 계상되어잇스니 그곳에서 설명하겟다고답축하야버렷다

▲庄司議員 경성은전국에서도유수한전근대도시이다 이누명을 벗는데는 하수도를 정비하야 깨끗한시가지를 만드는것이다 부당국의 하수공사는 너무나 우보적(牛步的)이아닌가 첫재 예산문제때문에 토관을 만드는데 지장이생겨 따라서 하수도기타공사가 지척되지안는것이아닌가 대용품연구는 업는가

▲長鄕土木部長 하수도개수는간선하수도 전비를 먼저한다음에 적은것을 점차개수하여야 되는데 이것은 하수도만따로 떼여하기는 곤난하고 도로개수와 병행할수밧게는업다 시가지계획가로망이 정비됨을따라 점차조하질것이다 현재로도 소화십일년말에 개수된하수도는 총연장에대하야 일할칠분이던것이 작년말에는 이할칠분으로 향상되엇다 토관은 소록이잇서 당분간염려업스며 대용품도연구중이다

▲內田議員 채석장에서 갈금 사고가생겨 희생자를 내는것은 유감천만이다 방지대책은업는가 조의금을 예산에 계상함이어떠한가

하는데대하야 토목과장으로부터 일층조심하도록 하겟다고 답변하엿다

▲韓相龍議員 도시보건위생상도 는도시미관상도로수리를 좀더 신속철저히하라 작년전국도시문제회의가 경성에 열엿슬때 내지각지에서온 회원의시찰담에의하면 경성의거리는 넘우 어둡다고하엿는데 도로조명설비(照明設備)를 좀더 철저히 할생각은업는가 시간의여유가 업는 근로시민을 위하야대공원보다는 소공원을 만히만들 필요가잇다고 잇는다 시가지 한복판에는 어린이들을뭇이업서 길에서 놀나가는 처참한 교통사고의 희생이되는 일이 적지안흔데 어린이 놀이터로도 소공원은 일층필요하다 비상시에 피난장소로도 이용할수잇도록 소공원을 만히만들나고 적절한질문을한데대하야 이등토목과장으로부터 모다선처하기를 약속하엿다

▲濱田議員 소화십이년에 시가지계획가선도로 오개년계획을 세울때 세도로의 국부개수를 병행하기로 되엇는데 세도로개수는 그후지지부진하니 웬일이냐 국부개수계획은 포기하엿는가 신년도부터 신규사업으로 착수하는 방공세도로망계획에 일부를 포함시켯는가

하는 질문에대하야 공영부장으로부터 시국예산관계로 계속사업으로 못하나 해마다 조금씩 하고잇다 절대로 포기한것은아니다 방공세도로망계획에도 일부포함되어잇다고 답변하고 세시반 일단휴게하엿다

土木費審議終了

衛生關係豫算을提案

係事進行議의言論壓을非難

세시오십분 재개하야

▲中村議員 장충단공원의 조명시설이 불충분하기때문에 밤에는『에로』행위가 성행하니 좀더밝게하라 길가에 나무를 심을때에 상점한복판에 위치하기때문에 장사에도 방해가되고 사람이 출입할때 숨처서 말러죽는다고 지묘한질문을 한데대하야 이등토목과장으로부터 조심하겟다고 답변하엿다

▲大橋議員 날로 발전하야가는 서부경성에는 한개의 공원도 업는것은 섭섭하다 뜰에나무 한개 심을여유도업는 서부주민을위하야 형무소부근에 공원을하나 만드러줄 생각은업는가 전시를통하야 자연의혜택에서 멀리떠러저잇는 어린이들을 위하야 아동공원을넌차게회을 세의만들라

▲長鄕工營部長 형무소부근의공원은 공원계획에들어잇다 아동공원계획은 입안하야 총독부에 보조신청을 하엿든바인정을 밧지못한것은 유감이다 그필요는 충분히 인정하고잇스므로 장래에도 계속하야실현되도록 힘쓰겟다

▲栗在議員 신년도예산면을보면 토목비의 대부분은 신부역의시설에 쓰이고 구시내시설이적다 구시내 측도심지대의 도로기타 구획정리 방침은 어떠한것인가 현재의 하수도공사방법은 장내 오물이만히질것을 개산에넣어도 충분한것인가

▲工營部長 도심지대의 도로시설 구획정리는 만호집을 헐게되며 막대한비용이드는 위선 신부역의 구획정리를 빨리하야 헐린집이 갈곳을만들어노코 도심지대를 착수하는것이 도시계획 공사법이다 시가지 공사때문에 헐린집은 구시내에서만 소화십년부터 십이년까지 삼년동안에 일천사백채에달한다 하수도 공사법은 넉넉하다고 생각된다

이로써 상정한 의제의 제일독회를마치고 계속하야 세출경상비중에서 자갈채취상비、납세장려비、호구조사비、현주조사비、세출임시비중에서 재원조사비、신영비중 자갈채취장비를 의제로 제일독회를열고 중촌세무과장(中村稅務課長)의 제안이유설명이 잇자 가등의원(加藤議員)으로부터 현주조사비사만오천원은 삭제하라 정회로 하야금 현주조사를 시키면 되지안는가하는데 대하야 세무과장은 현재의 정회기구로는 불가능하다고 대답하엿다

▲木下議員 한강에서 자갈을함부로 끄러가고 그뒤는 그냥 내버려두기때문에 한강의 미관과 수운을 해치는일이만타 감시인을 늘녀 철저히 [illegible] 할이어떠하냐 훌륭한 재원을 차저내는것은 부적당한 사업인데 단사천여원으로 넉넉한가

토목과장으로부터 감시를 일층엄중히 하겟다 세무과장으로부터 재원조사는 각과에서 하고잇는데 이것을 집게하는 사무비로서는 충분하다고 답변하엿다

이창연(李昌榮)의원과 세무과장과의 사이에 정회가 잇는데 호구조사원을 둘필요가 잇는가 지금은정회의 힘이약함으로 역시조사원을둘필요가잇다고 문답을반복하고 상정의안의 제일독회를 마치고 세출경상부중 전염병예방비、검매비(檢黴費)、전염병원비、위생시험비、묘지비、장제장비、도장비、세출임시부 신영비중에서 전염병예방비、전염병원비、묘지비、장제장비의 각의제를 상정하야 제일독회를 연다고의장이 선언하자 [illegible]의원 기타의원으로부터 의사진행이 삼안의원(森安議員)의 이의장의공기를 무시하고 언론압박을한다는 비난이나와 떠

龍山署管內의 衛生組合總會

傳染病豫防對策協議

용산서관내위생조합제유회정기총회는 이십오일오후한시부터 용산서회의실에서열렷는데 각정회위생조합장 사십여명이모혀서 전염병에대한예방 그방법기타 위생에대한 의견을교환하고 동세시경에 폐회하엿다 (사진은 총회장)

男女百十名募集에 志願者二百五十

農村小學校도入學難

【三槐】발전되는 문화와 타오르는 향학열은 해마다고조되어 초등학교에서도 입학난으로 매년입학시기가 도달하면 일대격전을이루던것은 지금새삼스럽게 말할여지도 업거니와 이제수원군장안소학교(長安小學校)의 현상을조사하건대 금년도입생모집인원은 남자팔십오명 여자이십오명으로서 총수백십명바게 되지안는데 원서마감기인 지난이십이일까지의 지원자가 남자일백팔십삼명 여자육십칠명 총수이백오십명이란 엄청난수자에달하엿다 작년도에는 일학년에 이부제를 실시하야 겨우수용을 하얏섯스나 금년에는 교실이부족하야그도실현할수업게되어 제이세국민의 전정을위하야 일일이라도속히학급증설하야 아동수용에지장이업게하도록 당국의 선처를 요망하고잇다

入選論文十四篇

京畿·聯合青年團에서考査決定

卅、卅一日에發表會開催

경기도연합청년단에서는 얼마전 관하각청년단원에게산업보국에대한연구론문을모집중이엿는데 예상이외로다수응모자가잇서 심의원들로하여곰 놀라게하엿다 각위원의신중한심사의결과 그중에서 양주군주내면(楊州郡州內面)청년단원 조성근(趙聖根)군의『排水不良地의改良』이라는론문을 위시해서 모두열네편이입선되엿다 그래서연맹본부에서는 오는삼십일, 삼십일일이틀동안 도청회의실에서 이상입선논문의발표회를열기로하엿다

道峰山上에降雪

【楊州】약한달동두고 대륙성기 점풍으로 날이치웁고 바람이불더니 지난 이십삼일밤에는 폭풍우로 급변하야 한란계는 빙점가까이 나리더니 밤사이도봉산(道峰山)일대에는 때아닌백설이 나리어 파랗든 진달내꽃도 몽오리를 움치엿다 남국에 동

土地價暴騰으로

蘇萊에뿌로커―跋扈

【蘇萊】경인일체와 소신일체를 목표로 뿌로커들이 소래에 밀호하야 매평삼사전하던 임야가 육칠팔전까지가서 요사이는 소래의 토지도 대폭등 이라는데 일반은 아프로 발전을 예상한다하며 농작물로 서투른 뿌로커가 되고자매우주력하는 모양이라는데 경찰당국은 그경향을 주시한다고한다

中年女縊首自殺

原因은精神異狀

【注文津】지난이십일 오후두시경에 강원도주문진항의교항리(橋項里)에사는 강한주(姜漢柱)의처김씨(四一)가 부근에잇는 괴롱나무에 목을매여죽엇다고하는데 그원인은 메칠동안 감기로 누어알타가 정신에이상이 생긴 까닭이라고한다

利原郡面長會議

【利原】함남이원군면장회의는지난이십삼일에 이원군청회의실에서 내무과장곽태봉(郭泰鳳)씨사회하에 개회되엿는데 협의사항은 면협의원선거사무에 관한것이라한다

咸州西退 面長에

林壯學氏任命

【退潮】함주군서퇴조면면장 이규용(李逵龍)씨가 이십점년이란 긴세월을 면장의임에잇섯는데 금번노령으로인하야 후임면장을 선택하든중 가장적당한인재 임장학(林壯學)씨로서 면장후임이결정되고 지난이십일부로 사령서가 나리게되엿다 씨는 자선사업과 육영사업가로 이미널리

入營奉告祭와 武運長久祈願祭

長湍神社에서執行

【長湍】금반고랑포(高浪浦)소학교웅태무차랑(熊學武太郞)과대남소학교 도전정웅(稲田定雄)양훈도는 단기병역으로 입영하기로 되어 장단군사후원연맹에서는 양씨의 무운장구를 기원하고저 지난이십삼일 오후사시반에 장단신사에서 각관공서 각학교 각단체 지방유지다수가 참집하야 양씨의입영봉고제와 무운장구기원제를 엄숙한가운대 성대히 거행하엿다

一齊檢索에걸려든 容疑者五十餘名

廿四日早曉永登浦署總動員

【永登浦】부내 영등포경찰서에서는 이십사일오전 네시부터 서원이 총동원하야 관내전반에일제수색을 단행한결과 범죄용의자 오십여명을 검거하고방금 신원조사와 지문조회중에 잇다

戰歿將兵慰靈遙拜

부내서대문정(西大門町)일정목

府會雜觀

▲부의장이 의장석에 안자 너나할것업시 의장, 의장 하고 발언권을 구하노라고 떠들석하엿다 ▲가등의원이 [illegible] 장석에 안잣이초 [illegible] 왓서 그러치 민선의원(民選議員)을 환영하는듯 [illegible]

安城物産會社創立

定款承認役員選任

【安城】창립준비중에잇던 안성물산주식회사는 저간만반준비가 되엇스므로 지난십이일오후두시부터 안성읍 서정리 박용복(朴容復)씨사택에서 창립총회를 개최하고 임시의장 김노[illegible]씨사회아래 의사를순서적으로 진행하고 정관을승인한후 역원을 선거하얏는데 당선된역원은 다음과갓다

取締役 [illegible] [illegible] [illegible] [illegible] [illegible] 監査役 [illegible] [illegible]

신문내[illegible]에서는이 십구일오후여섯시반부터 [illegible] [illegible] 『쓴』영화를 상영하야 [illegible] 내기독교신[illegible] 성에대한 [illegible] 하리라는데 [illegible] 흥영한다 [illegible] 다가 다섯시가되자 그대로 사회하엿다

楊州酒造業者熱誠

百圓券國債八十一枚購入

【楊州】지난이십일 양주주조조합(楊州酒造組合)평의원회석상에서 박태현(朴泰鉉)조합장의동의로써 전시체제하에 생산보국으로써 국민으로서 국채(國債)의구입은 마땅한의무인즉 조합원일동(이십일인)은 주조연도를사기에분하야 일기에 일인당백원권일매씩 구입하기로 만장일치찬성하야 연도내에 백원권팔십일매를 구입하기로되엿다 그리하야 갑종[illegible]정으로하여금 감격에넘치게하엿고 일반에게 충동을주엇다한다

江陵女實校卒業式

【江陵】강릉공립여자실수학교에서는 지난이십일 오전열시부터 동교강당에서 동교제팔회졸업식을 영목(鈴木)동교교장사회로 다수내빈을 열석케하고 거행하엿는바졸업생은전부십구명으로그중수상자는다음과갓다

優等賞 [illegible] 精勤賞 [illegible]

志願兵適格者에게

豫備教養訓練實施

【長湍】장단군내에잇는 육군특별지원병후보자는 육십명에달하야 그중에서 전형한결과 이십구명의 적격자를 내엿다는바 군에서는 [illegible] 보한바어니와 지난이십일 도에서 신체검사를 바더바 십칠명이합격되엇스므로 군지원병후원회에서는 최종의학과시험에도전부 나판을돌파하도록 만전을기하고저 이십삼일부터십일간 장단보통학교에서 학과교련등의예비교양훈련을 실시한다는데 교양과목과 강사는 다음과갓다

一、學科 蘇本先生 二、常識 徐都守 平山署長 藤原[illegible] 三、術科 香川主任 林部長

面協議員選擧打合會

長湍郡廳會議室에서

【長湍】오는이십일에 집행할 읍면회의원선거사무를 타합하고저 장단군에서는 지난이십삼일오전구시부터 군청회의실에서 면장회를 서군수주재하에 개최하얏는데 도에서는 통구(樋口)도속이 [illegible]

全谷小學校卒業式

【全谷】전곡소학교에서는 예정과가티 이십삼일 오후한시부터 동교강당에서 군수이하다수내빈과 학부형다수가 참석으로 자못성황리에 천교장(泉校長)개회사로써 식을열고 졸업생의졸업증서수여와 우등상급개근상에대하야 상장급상품수여를 마친다음 군수의축사와면장의축사를 비롯하여 내빈다수의 축사로써졸업생의장래를 크게축복하고 동두시반에 천교장(泉校長)의폐회사로써 졸업식을성대히맛치엿다

鐵道割引奉仕

하이킹客들에게

【元山】철도국에서는 신춘하이킹을위하여 사월일일부터 유원지까지 지정열차를 선정하야 아래와가티 할인하기로되엿다

▲藥師山코ー스 元山―文坪間 四十錢
▲嚴石亭코ー스 元山―[illegible]間 一圓七十錢
▲白頭峰코ー스 元山―[illegible]間 一圓七十錢

地方人事

▲梁鳳煥氏(株式會社安城商會支配人) 新任人事次本府安城支局來訪

社告

今般本社에서 左記와如히 支社를變更하오니 照亮하시압
朝鮮日報社 白

慶南支社
位置 釜山府草梁町
變更 昭和十四年三月二十日
支社長 吳載一 右新任
支社長 鄭永讓 右解任

今般本社에서 左記와如히 支局을設置하오니 照亮하시압
朝鮮日報社 白

京都支局
位置 京都市下京區九條柳內町五五
設置 昭和十四年三月十七日
支局長 孔次鳳

今般本社에서 左記와如히 支局을設置하오니 照亮하시압
朝鮮日報社 白

岡山支局
位置 岡山縣上道郡財田村大字長岡八一ノ二
設置 昭和十四年三月十五日
支局長 禹太岩 右新任

今般本社에서 左記와如히 分局을設置하오니 照亮하시압
朝鮮日報社 白

寧安分局
位置 間島省寧安縣新義文街天豊書店
設置 昭和十四年三月二十二日
分局長 田鎬潤 右新任

謹告

支石分局 分局長 金昊炳 右新任 / 分局長 禹千命 右解任 伊川支局 白

龍登分局 分局長 金鳳旭 右新任 咸興支局 白

新高山支局 集金員 金炳燦 右新任 新高山支局 白

安東支局 記者 張基還 右解任 / 記者 張碩基 右新任 安東支局 白

京都支局 記者 金鍾鎬 右新任 京都支局 白

北京支局 記者 朴鳳守 / 記者 崔碩濱 右新任 北京支局 白

エフェドリン「ナガヰ」
에 헤 도 린 나 가 이

藥學博士 理學博士 長井長義氏 發見創製
喘息、頑咳藥으로서 發作의豫防과鎭靜에本劑는効果가[illegible]아니라治療上極히安全하고 投與의便이잇스며또한持續的인作用을가짐니다 그리하야 長期에亘하服用도何等의胃腸障害가업기때문에エフエドリン「ナガヰ」에因한滿足感은服用者만이享受하는特權입니다
適應症 喘息、一般咳嗽 氣管支加答兒、百日咳、夜尿症 蕁麻疹、盜汗
包裝 一〇錠 二〇錠 五〇錠 一〇〇錠 五〇〇錠 粉末、散劑、注射液이잇슴
類似品잇스니買入時는 반드시Ⓟ의印과エフエドリン「ナガヰ」의文字에注意하시고指定해주십시요
製造元 大日本製藥株式會社 本店 大阪道修町二 支店 東京本町二
發賣元 株式會社 武田長兵衛商店
發賣元 株式會社 小西新兵衛商店 (全鮮各藥店에잇슴)

치질 에 アルコリン (아루곤)
治療藥의選擇이先決
痔疾에는適切히加療를하야고칠것 그러나痔疾藥은잘選擇하야 使用하지안으면 모처럼加療를해도藥의選擇이잘못되여서는 공연히費用만 만코 不愉快한날을보내여經濟的으로만 損失일뿐아니라健康上憂慮할일입니다アルコン은獨特한 新方法으로 止血、殺菌、防腐의效能을가진 痔疾藥입니다
坐藥 十個入 三十個入 / 軟膏 十瓦入 二五瓦入 一〇〇瓦入 五〇〇瓦入
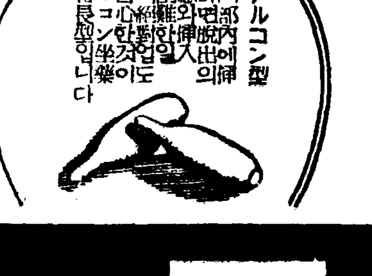

(全鮮各藥店에잇음)
製造元 Ⓟ 大日本製藥株式會社 本店 大阪道修町 支店 東京本町

ネオ肝精 네 오
錠劑
먹기쉬운 肝油劑製 牛膽汁配合 發明特許
藥價低廉 一三〇錠 二·〇〇 一〇〇〇錠 六·〇〇 三〇〇〇錠 一三·〇〇
御試用見本及び「新藥讀本」無代送呈 (新聞名記入申越次第)
株式會社 藤澤友吉商店 大阪市東區道修町 東京日本橋區本町 京城府西小門町
NK1315
貧血 結核 治療豫防 胃腸 强化促進

レモン果汁を生のまゝお肌につけるより
레몬과즙을 그대로살에 바르는것보다도
크림으로精製한 편이美肌効果가 훨씬훌륭합니다
왜그런가……
1 古來 레몬이 美肌効果의훌륭한것으로써 定評이잇는것은、果汁속에 페쿠친이라는 強力한 美肌가잇는 까닭입니다…
2 그러타고、레몬果汁을날것 그대로바르면 큰일입니다、大體로果汁은強한酸性으로、皮膚에조치안흔 色素를그대로 가지고잇스므로…
3 이 天然의美肌素에 貴重한 皮膚의 榮養素라노링을配合하야、이것이면 어떤皮膚에도 조타는確信下에 생긴것이 ウテナレモン…
4 이만큼 말씀하고는 어떠케効果가 훌륭한가는、써보셔서 아시는것이 第一입니다。더욱이敏感한 봄의皮膚에 꼭適當합니다…
正價·四十전·七十五전
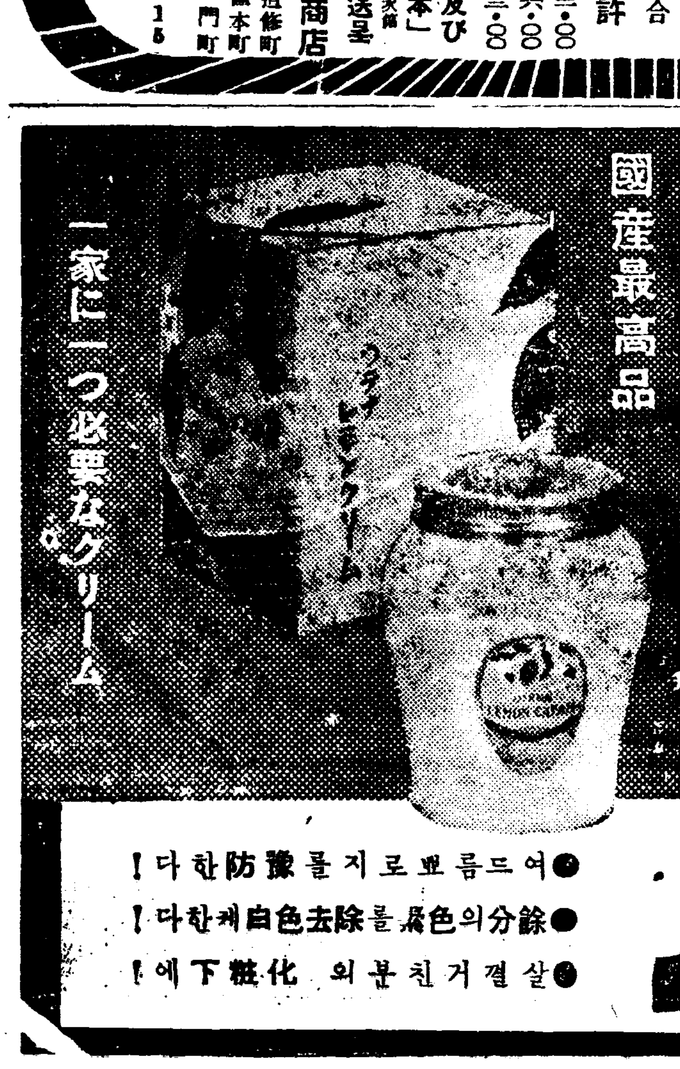

●여드름뾰로지를豫防한다!
●分泌의色素를除去白色케한다!
●살결거친분의化粧下에!
ウテナ レモンクリーム
우 테 나 레 몬 크 림
14.3-26

長篇小說

情熱은病인가 【10】

金東仁 作 鄭玄雄 畵

二의二

『장난 허락을 바덧스니 인제는 훈두 허락을 바더야지』

『나, 오늘은 참말 용서해줘. 응? 연이.』

채옥이는 거진애원하는듯한 눈을들어 자기보다 약간키가 더큰 연이를 처다보앗다.

『오늘은 웨그러는거야』

『정말 놀러 못갈 사정이 잇서』

『정말?』

『응』

『거짓말 업서?』

채옥이는 또다시 애원하는듯한 눈을 연이에게 던젓다。얼굴에 비하여 약간 큰듯한 눈을 넓게 뜨고·미소와 애원이 섞긴듯한 표정으로 처다볼때 이눈을 정면으로 바든 연이는 칼부단어 주고시픈 충동을 바덧다.

『사정이 그러타니 금일은 용서하노랑. 채옥이。그러케 몸이 아퍼?』

『몸도 아프거니와 다른 사정 두 잇서』

『다른 사정?』

채옥이는 대답이 업섯다。연이도 다시 구지 뭇지 안헛다 두 처녀는 묵묵히 포플라길을 교문으로 향하여 나려가고 잇섯다。

묵묵히 나려갈 동안 연이는 여러번을 슬금슬금 채옥이의 얼굴을 곁눈으로 보고 하엿다。

연이의 마음에는 괴롭고 불쾌한 한가지의 감정이 다닥다닥 부터서 떨어지지를 안헛다。

이학교 어학교에서 연이는 채옥이와 가장 친하게 지냇다。채옥이에게는 환갑 가까운 부모가 잇슬뿐 무남독녀엿다。점잔흔 집안의 후손으로 특별한 생업은 업고 약간 물어오는 추수로 간신히 계량을 하여 나아가는 터이엇다。

아들 업는집 외딸이라·장차 조흔 사위를 마저서 아들겸 사위겸 데리고 노후(老後)를 보내려는 것이 채옥이의 늙은 부모의 예정이엇다。

채옥이의 부모도 연이를 퍽 신용하엿다。다른 동무들과는 놀러 다니는것도 그다지 반가워하지 안코, 더욱이 밤출입이라 하면 멀리 놀러 간다던가 하는것은 엄금을 하엿지만 연이와 함께 간다면 퍽 신용하고 방임하엿다。

연이의 집에는 올케 부현이의 피아노밖게 연이의 것으로 따로 하나 잇서서 음악 전공의 이 처녀들은 밤이 늦도록까지 시간가는줄을 모르다가 어떼케 되면 채옥이는 연이와 함께 연이의 방에서 자는때도 잇섯다。이런때라도 연이가 집하인을 시켜서 채옥이의 부모께 채옥이가 자기네집에서 묵어간다는 것만 알리어 두면 채옥이의 부모는 안심하고 내버려두는것이엇다。

채옥이의 부모가 다른 동창들보다 연이 하나를 신용하는 유일의 근거는, 연이는 점잔흔 집안의 딸이라 하는 점이 엇다。채옥이의 아버지가 연이의 아버지와 막역지교엿스며 또그의 아버지가 역시 가튼 시대의·벼슬아치로 친하게 지내고 가튼 노론(老論)으로 사생판계에까지 일을 함께한 동지엿스며—이러케 꺼꾸로 올라가자면 오륙대를 연하여 친하게 지나 나려온 집안의 장손 꼭지엇다。

장손의 집안으로 아들이 업스니 당연히—지손(支孫)의 집안에서 양자라도 할것이지만 여기는 애적판게도 잇지만 그려보다도 개명(開明)의 물을 먹엇는 이상 구타여 남의 아들을 데려다가 양자를 삼으라 하여 양아들보다 양사위를 맛기기로 한것이엇다。

만약 채옥이의 부모로서 연이의 오빠가 여자히롱에 능난한 수단을 가젓다는 일만 알것가트면 오룡대가 아니라 오몰천대의 세로가 잇다 할지라도 결코 자기네의 딸을 연이와 친히 사괴지조차 못하게 하엿슬것이다。

채옥이도 자기의 입장을 잘 알엇다。그러므로 늙은 부모께 걱정을 시키지 안흐려 좀 친히 사괴고시픈 동무가 잇슬지라도 부모의 눈치를 보아 가면서 사괴고, 놀러가고 시픈곳이 잇슬지라도 먼저 부모에게 품하기전에 눈치부터 떠저보고하엿다。

딸이 이러니만치 부모도 인제는 딸을 꽤 신용하고 딸의 하는일에 대하여 그다지 재겹토를 하지안코 두엇다。

喜劇王 채플린 誕生五十年의 世界的祝典

세계영화게의 무관(無冠)제왕"촬스·차플린"이 론돈의 빈민가에서 태여난지 금년으로 오십주년이된다 즉 서력일천팔백팔십구년구월이다 어려서 거리의 가엽슨 어린 음악가 시대를지나 흥행극단을 따라 지방순회에서 다시영화게로 나오기는 지금으로부터 이십륙년전이다 어 어시롱동안"찰플린"이 싸허노흔공적은 영화예술사상에 불멸의 공적을남긴 사실에 대하야"헐리우드"를 비롯해서 구미의영화나라에서 이영화히극왕의 탄생오십년축하제를 성대하게 거행할준비가 세계적으로 진행되고잇다 특히 헐리우드에서는"찰플린"의 초기작품 히극시삼편을 음악반주를 부처서 재판하게되리라고 전한다 그리고 최근 제작을 발표한 독재자(獨裁者)는 히틀러—총통을 모델로한것이라는 평판이 노픈데 과연정치적 의미와 반감을반영 시키지안흔 단순한 풍사에만 끄칠는지 그모험에대하야 세계적영화계의 여론을 집중시키고잇다 아모러튼 이번가을을 기하야 세계적영화계는 일대성전을 예상하고잇다

(사진은 찰플린)

世界兩大文豪의 新作戲曲

쇼오翁과 메—테를링크

동화극"파랑새"와"멜리장드"등세계적명작을낸 백이의(白耳義)"모—리스·메—텔링크"는 금년칠십팔세의 고령으로 얼마전백이의의 황제에게서 공작의칭호를 바덧다 옹은 오랫동안 극작의 붓을 들지안헛던바 이번"안나와보라인"이라는 희곡을집필중에잇다고하다 이작품이 탈고되는날·그전작품과가티 세계연극사상의 새로운 모멘트를 만들지는 의문이나 벌써부터 구주각국 극단이 이희곡상연에 착안하고잇다고하며 더욱 이 희곡의주연에는"메—텔링크"부인을목표로 집필한다고 한다。

(☆)

세기의풍자가(諷刺家)인"버—너드·쇼오"옹의 신작희곡"쥬네—브"는 현재론돈"센트·제임스"좌에서 속연중인바 이희곡은 현재구주의시국을 풍자한 희곡이다。

막이열리면 주네—브에잇는 지식협회(知識協會)사무소가나온다 이사무소를 지배하고잇는젊은 영국여성는 특종대기사재로 찻기에 몰두하고잇는 미국신문 기자와 서로친하게 지낸다…국이지해됨에따라 구리파제국의 대인물들의 회의가열린다 공산당은 독재자를 공박하고 독재자는 공산당을 비난한다 그리고 목사(牧師)는、현대남녀청년을 격정하는등 가진고충이 속출한다 그런데 국의사건은 신문기자의보도로 진행이된다。

그중에도 통쾌한것은 각국을대표한 대인물이란 작자들이 모두 만화적분장(漫畵的扮裝)으로 실제인물을 표현하엿다 그래서고대"로—마"의 긴옷을걸치고 대머리에 월계관을쓴"본바르돈"은"무솔리니"수상이요"빌큐—리"의투구를 쓴"바틀러—"는"히틀러—"총통이요 이외에"쳄벌린"등이 분장하고 등장이된다。

끗막에 가서는 늙은노천문학자(天文學者)가 유성(流星)이 불원에 지구와 충돌하고 한다는 예언을 하게되는데 이말을 듯고 극도로 비판하는자 혹은 국경경비하는 중에 영국은 유성이 자기네영토에 친입하는것을 단연거절한다는 연설을하야 대갈채를 밧는다…그러나"쇼—"옹은 이희곡에 한등의 결론을 내리지안헛다.

(사진은 쇼—옹)

피아노아닌피아노

하—몬드氏의新發明

【뉴—욕發同盟】 현(絃)타기(打器)의양악(音樂器)도업는피아노—피아노아닌피아노—가발명되엇다 이발명자는"하—몬드·전기올간"의 발명자로 유명한"로—렌스·하—몬드"씨인데 이번 발명에대해서는 미국음악가는 물론, 작곡가, 음악평론가 사이에 비상한 센세—숀을 어르키고잇다。어피아노는 최근"뉴—욕의"릿추·컬튼·호텔"에서 음향관게자를 모아노코 처녀연주회를 열엇는데"노바코—드"라는 이름을가진 어색악기의 특징은 다음과갓다

거반은 보통 피아노와 전연 동일하나 그음색은 볼론"하—프시·코—드"기타악기 말하자면 트럼베트、끼타—、바이올린의 소리까지 낼수가잇다 더욱 놀라운것은 이음을"노바코—드"에서만나는것이 아니라 거기에 장치한 일종의"라우드·스피—커"를 통해도 그대로 밧의천정이나 다른입이의곳에서 연주를들을수잇다

여하간 이발명은 양악、특히 오—케스트라에 딴하야상내의 혁명을 예감하는것으로 매우주목되고잇다

偏母마저도라가시다니 監營總帥내다실소

風流郞의豪者도一場春夢이라

李東白一代記 ④

진주서 살림하면서 창원으로 마산으로 몰아다니며 놀기 구년동안이나하다가 다시 강원도로 들어가니 그때 마침 강원감사로잇던 김정근(金政根)씨란이가 또한 풍류를 조하하는지라 한번 이씨의 명창을 듯자 그만 쏘다지듯 반해서 밤나줄 모르고 소리를 시키면서 대접은 극진히하엿다 공사만 마치고나면 동헌으로 불러드려 노래백이 섬섬하지 하는것은 벌써『소리한번 안하려나』하는말이엇다。

『아니올시다。별로 무어』

하고 우물 쭈물하면

『굴곡게』

하고 허허 우스면서 퉁이불러 밀수다드려라하는것이다。그러면 의례히 소리판이 버려지는데 먼저 그 조흔 강경배청(江鏡白淸)을 한사발씩 마시는것이 서담이가 넘덤잇는동안 꿀을 다섯작이나 먹엇다고 손님어 자자했스니 삿도는 소리듯는바람에 멍하꺼운줄 모르지마는 꿀심부름하기 귀찬흔 동이들에게는 눈총도 만히 마젓슬것이라고한다。

소리판이 버려질때는 고수가 一경수(姜敬守)이엇는데 강경수는 당시의 일류명대로 유명한 강고수로서만 유명할뿐아니라 줄잘타기로 당시에 단벌이엇다。그우에 지깽깽이란 별명까지듯던 지용구(池龍九)가 당시 강원감영의 순검(巡檢)=지금순사=으로잇섯스므로 평시에는 신분이 다르니 감히 동헌마루를 바라보지도못해지만 소리판만 버러지면 복장은 버서노코 동헌에 올라와서 깽깽이도켜고 북도처가면서 한바탕 잘치르고나면 신빠람에하는지어라고 됨줄도몰라다 어러는동안 김씨의총애는 나날이두터워지는데 김씨의성미가 또한 애인하사(愛人下賜)하는데 갸륵해서 한번 이씨를 불러가지고 종용이하는말이

『네가 비록 망대나 그러케소리만하다가 죽기는아깝다 그러니 내가 힘을써서 무어 다른것을 시켜줄테니 네생각이 어떠냐』

하기에 하도 감축해서 그저

『황감합니다』

하엿더니마는 김씨는 고개를 맨번 꺼떡이다음 서울로 편지질도하고 사방으로 연락도해서 얼마뒤에 충주감영 총수(總帥)로 가게되엇다는것이다 감영총수라면 감영에잇는 순검들을 총찰하는것으로서 요새로 말하면 경찰서장쯤되는것이다 소리를 아무리잘해도 망대란소리밧게 듯지못하는데 순검총수리도하면 그것은 벼슬아치라 이야말로 도룡룡이 승천하는 격이라 조하라고 서울로 올라와다 올라올때는 물론 김씨의 청편지와 이러케 저러케하라는 지도를바더가지고왓스나 호사다마(好事多魔)라 서울와서 얼마 유하는동안 그어머니의 문부를하게되엇다 이판에 총수벼슬이나마 못하면 천재일우로 만난조흔기회를 영구히 일허버리는것이나 강보때 아버지를 여히고 청춘과거하는 편모를 남과가리 효도로 봉양도못하고 소리공부하네무어하네하고 사방으로 돌아다니다가 최후의 임종조차 못하엿스니 가슴에 맷친원한이 만종록을누린다고하드라도 그것을 바리서 어머니상사에 유감이엇게할수는 업다고해서 청운(靑雲)의 노픈뜻을 헌신짝가티 버리고 피눈물을 먹으면서 분상(奔喪)해 나려가니 그때 그어머니는 서천서 살다가 외아들하나이 진주서 살므로 따로 떨어져잇슬수업다고 아들을차저 진주근처 창원에 와살다가 불행햇스므로 밤나줄다토어 창원으로 나려갓다

—(계 속)—

(一記者)

라디오프로

二十六日(日)

◇午前七時○五分 宮城遙拜(第一放送에依함)

◇同七時五一分(東)라디오體操(第一放送에依함)

◇同一一時一○分 入學試驗合格者發表—京城女子醫專—

◇同一一時五○分 氣象通報

◇正午(東)時報

◇午後零時五分(名)맨돌린五重奏와獨奏 一、맨돌린五重奏 가、로만차와보렐로 라비트라作曲 나、자장歌 케—라作曲 다、常動曲 카리제作曲 二、맨돌린獨奏 幻想的圓舞曲 말젤리作曲 맨돌린獨奏曲第一 칼란드메니카 맨돌린 中野二郎 新美九四郎 기타— 伴奏 맨돌린롤라樂部 金七 플루—트 水野創 伊藤正二 船橋金吾

◇同一時 新作이야기 解說 成東鎬

◇同一時三○分 뉴—스

◇同一時三○分 名曲鑑賞(레코—드)

◇同三時三○分 入學試驗合格者發表—京城齒專—

◇同四時 뉴—스

◇同六時 童話"동무의마음" 盧良根

◇同六時二五分 修養講話 明倫學院 安寅植

◇同七時 뉴—스 天氣豫報 入學試驗合格者發表(平壤)—五山中學

◇同七時三○分 라디오드라마"마음의手帖"—金健作 配役 榮植=洪開明 淳愛=申銀鳳 淑=卜惠淑 福男=朴英子 어멈=尹蘂玉 解說 朴昌遠 演出 金永春

◇同八時 唱劇調 一、短歌 江上에둥둥 二、唱劇調 沈淸歌 林小香

◇同八時三○分 管絃樂 一、봄당 二、京畿민요 三、양山打鈴 四、뒷山打鈴 五、難逢歌 金蘭香 金蘭紅 獨奏 丁元燮

◇同九時三○分 뉴—스解說

◇同九時四○分(東)時報 뉴—스 氣象通報 明日番組豫告 順序

◇同一○時地方으로보내는뉴—스

◇同一○時一○分 레코—드音樂

第一放送

◇午後零時五分 (名)만돌린

◇同一時 (東)兒童大會

◇同二時 (東)女流演藝의午後

◇同六時 (大)童話劇BK兒童會

◇午後六時二五分 (東)講演 大熊信行

◇同七時三○分 (東)落語 林家 外

◇同八時三五 (大)南地花月에서

二十七日(月)

◇午前七時五○分 宮城遙拜(第一放送에依함)

◇同七時五一分(東) 라디오體操(第一放送에依함)

◇同九時 入學試驗合格者發表(平壤)—光成中學—

◇同一○時三○分 氣象通報 料理製法『약밥』 日用品時勢

◇正午(東) 時報

◇午後零時五分 아코—디온과하와이안기타—音樂(레코—드)

◇同零時三○分 뉴—스 入學試驗合格者發表—京城高商—(第一放送에依함)

◇同一時一五分 同—京城法專—京城醫專—京城高工—(第一放送에依함)

◇同一時一五分 家庭時間『學校와家庭의連絡』 惠化小學校 尹享模

◇同二時 入學試驗合格者發表—水原高農—(第一放送에依함)

◇同四時 뉴—스 職業紹介

◇同六時 童謠と唱歌(國語)(全國中繼) 一、齊唱 牧場の朝 二、同 春風 三、同 ぞうさん 四、同 犬 五、獨唱 星の子 六、同 人形 七、齊唱 小學生行進曲 八、同 戰爭てまり唄 九、同 兵隊さんありがたう 十、獨唱 子守唄 京城女子師範附屬小學校兒童 獨唱 金樺子 同 梁純玉 伴奏 京城放送管絃團 編曲竝指揮 洪蘭坡

◇同六時二五分 어린이新聞

◇同六時三○分 週間情報

◇同七時 뉴—스 天氣豫報

◇同七時三○分 講演『農村敎化에對하야』 崔鍾瑢

◇同八時(東) 歌劇—歌舞伎座로부터中繼— 칼멘(第二場)『리리아스파스티아의酒場』(비제—作曲 伊庭孝譯詞 堀內敬三補修) 配役(發聲順) 칼멘 由利아게미 프라스키—타 河原喜久惠 멜세데스 小森智慧子 에스카미리오 下八川圭祐 동、호세 藤原義江 國午士官、密輸入者들 其他 벨—칼포아合唱團 合唱指揮 內田榮一 管絃樂指揮 篠原正雄 演出 堀內敬三 藤原義江歌劇團

◇同八時四○分 時調와誦書 一、時調 二、誦書 三、說記 李文源

◇同九時 京畿歌謠 一、방아打鈴 二、栗山道 三、도라지打鈴 四、노래가락 五、唱婦打鈴 表蓮月

◇同九時四○分(東)時報 뉴—스 氣象通報 明日番組豫告 短簫 崔壽成

◇同一○時 地方으로보내는뉴—스

◇同一○時一○分 初步國語講座(三一) 宋今璇

第一放送

◇午前七時一分 健康講座

◇午後零時五分(東)新日本音樂

◇同六時(城)童謠와唱歌(全國中繼)

◇同六時二五分(城)講演 田上

◇同七時四○分(東)同 樋貝

◇同八時(東)歌劇 藤原義江

◇同八時四○分(東)端唄

◇同八時五○分(東)舞踊調 市川

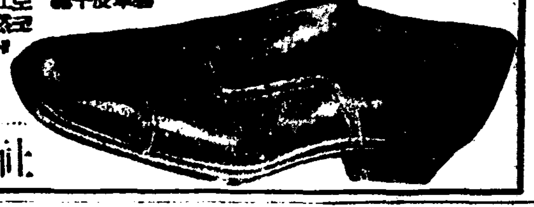

國民靴大特價八圓五十錢!

純牛皮革製 國民靴를新發賣로 東亞製靴의 國民諸位에게 贈物奉仕로 八圓五十錢에 提供합니다(書信注文)

五大特長 1甲皮…國民牛ボックス 2底革…英字入 背牛革 3品質…耐久力 4靴型…輕快美 5價格…特別廉價

型錄進呈

平壤府東大院里 私書函第十八號 平安製革社

少年 四月號發賣 보셧습니까? 거진 다나가옵니다 속히 注文하십시요。 단十錢

帶下·婦人病 信賴할婦人藥

美神丸

五週分 一圓八十錢 十週分 三圓五十錢

大阪市東區南久寶寺町 本舖 合名會社 宮內善進堂 振替大阪五七番

無代進呈

全國의藥店에 잇습니다 品切의時는 直接本舖로注文해주십시요 類似品에注意

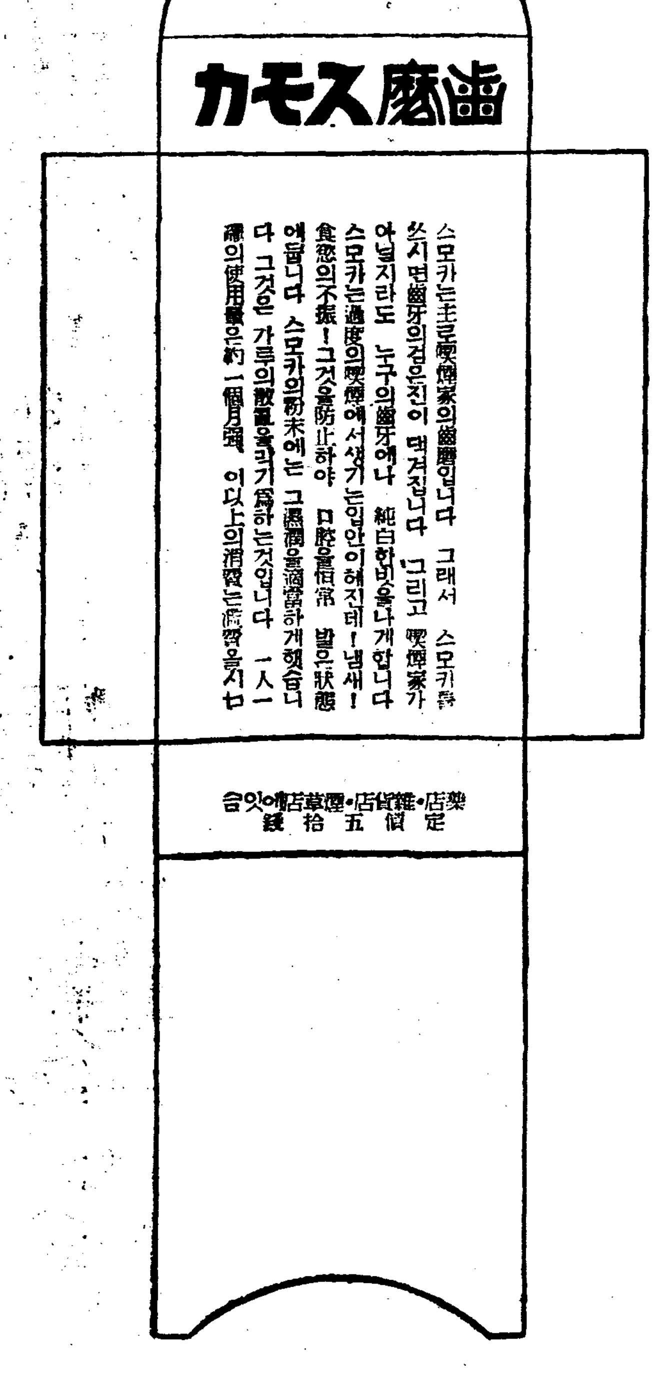

본社廣告部本局四〇三〇番 販賣部本局六三八一番

머리가쩌드러서 끈적끈적하거던

花王샴푸—로 머리를감으십시요 단十分동안에 머리속에끼인때와 비듬이 속속드리빠저서 머리털이 탐스럽고 潤澤하게됩니다。

一個五錢

머리감는가루

花王シャンプー 화왕샴푸

花王石鹼株式會社長瀨商會

外國品을凌駕하는 純國產 國際ミシン出現

國際의特色 ◇ 國際ミシン은 過去의國產品과는 判異한「躍進日本」의優秀工業과 精密器작하는世界的新製品이다 速하고敏捷이 精密하여外國品에 何等遜色이업다 ◇ 國際ミシン 多量生產과工場經營의 合理化에依하야 廉價인것이 또 하나의 特色이다 ◇ 國際ミシン은 世界共通되는標準新型으로 操縱作業이 輕快하다

鮮滿各地代理店募集

「型錄進呈」(要郵料十錢切手)

國際ミシン製造株式會社 總元賣 國際ミシン商會

大興行 三月二十五日早터二十八日까지 每日晝夜二回 大衆料金 階上二十錢 階下十錢均一 晝一時 夜七時 P·K·O社超特作 深夜の星 東寶映畵社超特作 求婚三銃士 千葉早智子 東寶映畵社超特作 江戶っ子健ちゃん 高峰秀子 榎本健一 如月寬多 外オールキャスト 大映 若い人 ダイヤモンド王國の最後

第一劇場 電光一七五五番

三月二十三日早터二十五日까지 每日晝夜二回 晝一時 夜七時 大衆料金 階上二十錢 階下十錢均一 ◇大每讀賣パテーニュース ◇全勝キネマ社特作 神洲鬼面城 監督 橋本松男氏 ◇松竹映畵大船特作 故鄕の廢家 監督 佐佐木康氏 主演 高峰三枝子 ◇ワーナー特作品 トッド君乘出す 監督 アルフレッド・グリーン氏 主演 ケニイ・ベーカ氏 次週=呪われた女 洪吉童續篇 乞期待

新富座 電光五六七七

映畵는日活 二十五日より 日活京都大作 初姿人情鳶 お姫様大行進 東京大檔 アクロバット タンシングチーム 春の躍動美!近代的最尖端に起つ、美女群の曲線に明朗なニュースタイルグラントショウ 各社ニュース

三月二十三日早터 時代活劇 髑髏の秘密 監督 山田兼則氏 主演 大河內龍 龍田靜子 ◇二十世紀フォックス社超特作品 天晴れ着陸 監督 ロイ・デル・ルス 主演 銀盤の女王ソニア・ヘニー嬢 共演 ドン・アメーチ シーザー・ロメロ ◇ミツバ社提供品 地獄の天使 監督 ハワード・ヒュース 主演 ベン・ライオン ジーン・ハーロウ ジェムス・ホール 次週=ドット名乘出す 故鄕の廢家 神洲鬼面城

桃花劇場 電龍一三三三

劇團豪華船 告別公演 三月二十五日밤早터 南宮春 喜劇『代用品時代』一幕 林仙圭 作 悲劇『愛情譜』四幕五場 劇團豪華船의北鮮巡征告別公演을裝飾할名劇이니愛情에서愛情으로흐르는主人의生涯야말로喜悲가交流된一片의人生哀史로써愛劇家諸賢의好評을博할것을믿고推奬합니다

三月三十一日밤早터 劇團靑春座 歸京公演 四月一日二日(二日間) 川畑文子 引退告別公演會 主催·東劇事業部 後援·京城日報社 府民館에서 1.00均一

東洋劇場 電話 3154(現場用) 8640(事務所用)